

SPIGA

Sistema di Protocollo Informatico e Gestione Archivi

Modulo “Gestione Pratiche”

Manuale Utente

<i>SPIGA</i>	1
<i>Modulo “Gestione Pratiche”</i>	1
<i>Manuale Utente</i>	1
A cosa serve il modulo Gestione Pratiche	7
Le informazioni gestite dal modulo Gestione Pratiche.....	7
Come si accede alle funzioni del modulo Gestione Pratiche	8
GID.....	8
Per lanciare GID.....	8
Descrizione della della maschera dell’Elenco delle Pratiche.....	13
Descrizione dei comandi della maschera dell’Elenco delle Pratiche.....	14
Apri	15
Note e Scadenze	15
Nuova Pratica.....	15
Cerca	15
Stampa.....	15
Congela	15
Configurazione.....	16
Uscita	16
Il codice della Pratica.....	16
Come si crea una Pratica.....	16
Dalla maschera GID di accesso al modulo “Gestione Pratiche”	16
Dalla maschera dei dettagli di una Pratica.	17
Modalità di creazione di una nuova Pratica.....	19
Pratica vuota.....	19
Pratica che utilizza valori di default (valori proposti dal sistema e modificabili)	20
Duplicazione di una Pratica selezionata.....	20
Descrizione della maschera per la creazione di una Pratica.	20
Descrizione dei comandi disponibili in questa fase	24
Nuova Pratica.....	24
Salva.....	25
Annulla.....	25
Default.....	25
Stampa.....	25
Configurazione degli Accessi	25
Descrizione della maschera di Configurazione degli Accessi	26
Descrizione dei comandi della maschera di Configurazione degli Accessi.....	27
Esci.....	27
Conferma.....	27
Congela	27
Configurazione.....	28
Descrizione della maschera di configurazione del modulo “Gestione Pratiche”.....	28
Descrizione dei comandi maschera di configurazione del modulo “Gestione Pratiche”	28
Salva.....	29
Annulla.....	29
Uscita	29
Come si accede ad una Pratica per visualizzarla o modificarla	29
Come si cancella una Pratica	30
Come si chiude una Pratica.....	30

Il Responsabile designato.....	31
Come si definisce il Responsabile designato	31
Descrizione della maschera per la selezione del Responsabile Designato	33
Descrizione dei comandi della maschera per la selezione del Responsabile Designato.....	34
Salva.....	34
Annulla.....	34
Le Posizioni Fisiche.....	34
Le Posizioni Fisiche.....	35
Descrizione della maschera per la gestione delle Posizioni Fisiche.....	36
Descrizione dei comandi disponibili per la gestione delle Posizioni Fisiche	37
Gestione Nodi	37
Espandi Nodi (posizioni fisiche).....	38
Comprimi Nodi (posizioni fisiche)	38
Salva.....	38
Esci.....	38
Trova Nodo (posizione fisica).....	39
Trova Nodo successivo (posizione fisica)	39
Annulla ricerca.....	39
Descrizione dei comandi disponibili in questa fase	40
Nuova Radice.....	40
Nuovo Nodo (posizione fisica)	40
Modifica Nodo (posizione fisica)	41
Cancella Nodo.....	41
Descrizione della maschera per la scelta della modalità di cancellazione.....	42
Descrizione dei comandi della maschera per la scelta della modalità di cancellazione	42
Conferma.....	42
Annulla.....	42
Ordina.....	43
Salva.....	43
Annulla.....	43
Come viene visualizzata la Gerarchia.....	43
La Maschera per la definizione delle Gerarchie delle Posizioni Fisiche	47
Descrizione della maschera per la modifica del Nodo (posizione fisica).....	50
Descrizione dei comandi della maschera per la modifica del Nodo (posizione fisica)	50
Salva.....	50
Annulla.....	50
Esci.....	51
La cancellazione di una Posizione Fisica.....	62
La Ricerca all'interno della Gerarchia delle Posizioni Fisiche.....	66
Come associa una Pratica ad una Posizione Fisica	68
Accesso alla maschera di visualizzazione delle Posizioni Fisiche	68
La selezione della Posizione Fisica.....	68
La casella di riepilogo della Posizione Fisica	69
La modifica di una Posizione Fisica	70
Gli Argomenti	70
Come si definiscono gli Argomenti	71
Come si associano gli Argomenti	73
Accesso alla maschera di visualizzazione degli Argomenti	73
La selezione dell'Argomento	73

La casella di riepilogo	74
Gli Allegati.....	75
Descrizione della maschera per la gestione degli Allegati	76
Descrizione dei comandi per la gestione degli Allegati – Barra Superiore	78
Inserisci nuovo Allegato	78
Cambia Descrizione	79
Descrizione della maschera per la descrizione dell’ Allegato	79
Descrizione dei comandi per la descrizione dell’ Allegato.....	79
- Salva	79
- Annulla	80
Rimuovi Allegato.....	80
Visualizza Allegato	80
Visualizza Proprietà del file.....	80
Proprietà del file Semplici.....	80
Proprietà del file Avanzate.....	81
Informazioni di base dell’elemento allegato	82
- Descrizione della maschera per le Informazioni di base dell’elemento allegato.....	82
- Descrizione dei comandi disponibili per le Informazioni di base dell’elemento allegato.....	82
- Salva	82
- Annulla	83
Uscita	83
Descrizione dei comandi per la gestione degli Allegati – Elenco Laterale degli oggetti allegabili.....	83
Oggetto Generico	83
File da Risorse del Computer	83
Documento da “Gestione Testi”, o “Ben Formato”	84
Protocollo da “Gestione Protocollo”	84
Come si allega un Oggetto Generico	84
Modifica della descrizione di un Oggetto Generico	85
Specifiche delle informazioni aggiuntive di un Oggetto Generico.....	86
Come si allega un File.....	86
Modifica della descrizione di un File.....	87
Specifiche delle informazioni aggiuntive di un File	88
Specifiche delle Proprietà di un File	89
Proprietà del file Semplici.....	90
Proprietà del file Avanzate.....	90
Come si allega un Documento di Gestione Testi.....	91
Descrizione della maschera con l’elenco dei Documenti disponibili	91
Descrizione dei comandi disponibili nella visualizzazione dell’elenco dei documenti di Gestione Tesi.....	93
Conferma selezione.....	93
Apri	94
Cerca	94
Stampa.....	94
Configurazione.....	94
Allinea.....	94
Congela	94
Esci.....	95
Modifica della descrizione di un Documento di Gestione Testi.....	96

Specifica delle informazioni aggiuntive ad un Documento di Gestione Testi.....	96
Come si allega una Registrazione di Protocollo	97
Descrizione della maschera con l'elenco delle RegISTRAZIONI di Protocollo	98
Descrizione dei comandi disponibili nella visualizzazione delle RegISTRAZIONI di Protocollo	101
Nuova Registrazione di Protocollo: Entrata/Uscita	101
Visualizza Registrazione di Protocollo: Entrata/Uscita	101
Ricevi un documento tramite posta elettronica	101
Associa Immagini dei Documenti Protocollati alle RegISTRAZIONI di Protocollo	102
Acquisisci da File.....	102
Cerca	103
Stampa.....	104
Congela	105
Configura	105
Esci.....	105
Modifica della descrizione di una RegISTRAZIONE Protocollo	106
Specifica delle informazioni aggiuntive ad una RegISTRAZIONE Protocollo	107
Le Note e le Scadenze.....	108
Come si definiscono le Note	108
Descrizione della maschera dell'elenco delle Note e Scadenze	110
Descrizione dei comandi della maschera dell'elenco delle Note e Scadenze.....	112
Apri	112
Nuova Nota o Scadenza	113
Cancella.....	113
Congela	113
Uscita	113
Accesso alle funzioni di creazione di una Nota	113
Descrizione della maschera dei dati di dettaglio delle Note Scadenze	114
Descrizione dei comandi della maschera dei dati di dettaglio delle Note Scadenze	114
Nuova Nota	114
Salva.....	115
Cancella.....	115
Congela	115
Esci.....	115
Come si definiscono le Scadenze.....	116
Come si visualizzano le Note e le Scadenze	118
dalla Maschera che da accesso alla funzionalità del modulo Gestione Pratiche	118
dalla Maschera per la specifica dei dati di dettaglio di un Pratica.....	120
Ricerca delle Pratiche.....	121
Descrizione della maschera per la selezione delle Funzioni presso le quali si intende cercare... ..	124
Descrizione dei comandi della maschera per la selezione delle Funzioni presso le quali si intende cercare	125
Salva.....	125
Annulla.....	125
Descrizione della maschera per la specifica dei criteri di ricerca	125
Descrizione dei comandi della maschera per la specifica dei criteri di ricerca	126
Trova	126
Scheda	127
Griglia	127
Annulla Ricerca.....	127

Help.....	127
Esci.....	128
Interazione con altri moduli SPIGA.....	128
Da Gestione Testi si associa un Documento ad una Pratica.....	128
Descrizione della maschera dell'elenco delle Pratiche associate.....	129
Descrizione dei comandi della maschera dell'elenco delle Pratiche associate.....	130
Visualizza elenco Pratiche.....	130
Imposta come Pratica principale.....	130
Cancella associazione.....	131
Visualizza Pratica.....	131
Uscita.....	131
Descrizione della maschera dell'elenco Pratiche.....	131
Descrizione dei comandi disponibili in questa fase.....	133
Apri.....	133
Cerca.....	133
Stampa.....	133
Congela.....	133
Esci.....	133
Inserimento del documento in un'altra pratica.....	135
Visualizzazione della Pratica in cui il Documento è già inserito.....	135
Da Gestione Protocollo si associa una Registrazione ad una Pratica.....	137
Descrizione della maschera.....	138
Descrizione dei comandi disponibili in questa fase.....	139
Descrizione della maschera.....	139
Descrizione dei comandi disponibili in questa fase.....	140
Inserimento della Registrazione di Protocollo in un'altra Pratica.....	142
Visualizzazione della Pratica cui la Registrazione di Protocollo è già inserita.....	142
Da una Pratica si associa un Documento o una Registrazione di Protocollo.....	144

A cosa serve il modulo Gestione Pratiche

Il modulo Gestione Pratiche e' stato realizzato per facilitare la memorizzazione ordinata dei documenti e dei file prodotti o ricevuti dall'Amministrazione.
Permette la creazione di faldoni elettronici nei quali inserire documenti e file. Questi faldoni elettronici possono essere categorizzati secondo gli argomenti ai quali si riferiscono.
Inoltre e' possibile memorizzare la posizione fisica degli originali cartacei e gestire, per ogni faldone, una rubrica di note e scadenza.

Nel modulo "Gestione Pratiche" il faldone elettronico viene chiamato **PRATICA**.

All'interno della **PRATICA** possono essere inseriti **OGGETTI GENERICI, FILE, DOCUMENTI, REGISTRAZIONI DI PROTOCOLLO** (vedi "Gli Allegati").

Per ogni **PRATICA** e' possibile gestire una agenda di **NOTE** e **SCADENZE**

Gli inconvenienti che si verificano normalmente nella gestione di documenti e file sono:

- innumerevoli copie degli stessi documenti
- memorizzazione di documenti e file in modo disordinato, in luoghi o contenitori diversi, con duplicazioni
- memorizzazione multipla degli stessi documenti e file
- difficoltà di reperimento di documenti e file
- difficoltà nella categorizzazione dei documenti e dei file
- difficoltà di reperimento degli originali cartacei
- difficoltà di gestione delle note e delle scadenze

L'utilizzo corretto delle funzionalità del modulo diminuisce l'impatto di questi inconvenienti.

Le informazioni gestite dal modulo Gestione Pratiche

Le informazioni gestite dal modulo sono

- le caratteristiche descrittive di una Pratica
 - Titolo, responsabile etc.
- la sua posizione fisica
 - dove si trovano i documenti cartacei etc.
- gli argomenti trattati dai documenti della Pratica
 - il progetto del ponte sullo stretto di Messina
- I documenti contenuti
- Le note
 - Ha telefonato, abbiamo incontrato ...
- Le scadenze
 - Devo telefonare a ... il, avvertimi due giorni prima

Come si accede alle funzioni del modulo Gestione Pratiche

Al modulo si accede attraverso il programma GID, Gestione Integrata di Database.

Per le istruzioni relative a come lanciare GID, leggere il documento “Sistema Spiga – Aspetti generali di funzionamento – Manuale Utente”

Per le istruzioni relative al funzionamento di GID, leggere il documento “Sistema Spiga – GID, Gestione Integrata di Database – Manuale Utente”

GID

Per lanciare GID

Selezionare l'Icona GID

dal desktop

Selezionare la Funzione che si intende ricoprire

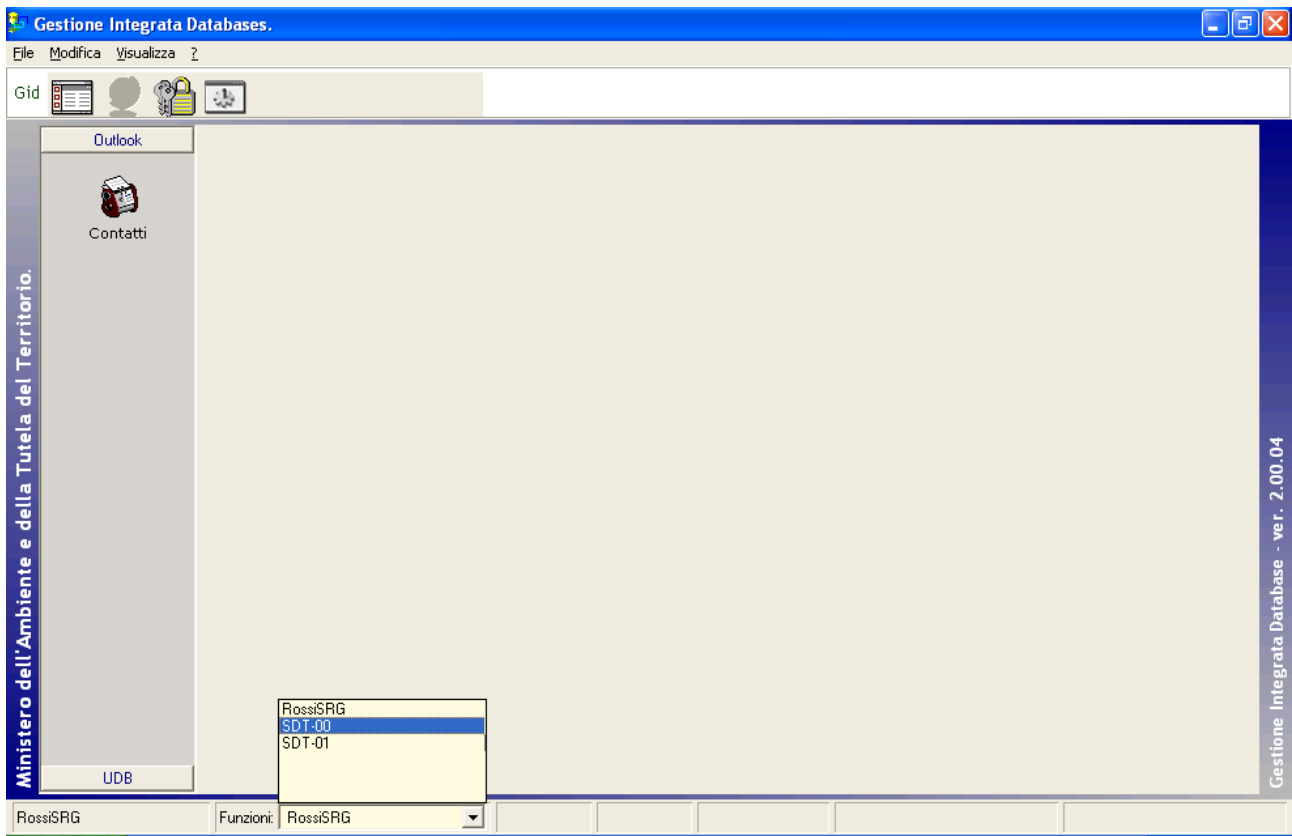

Selezionare la Funzione che si intende ricoprire

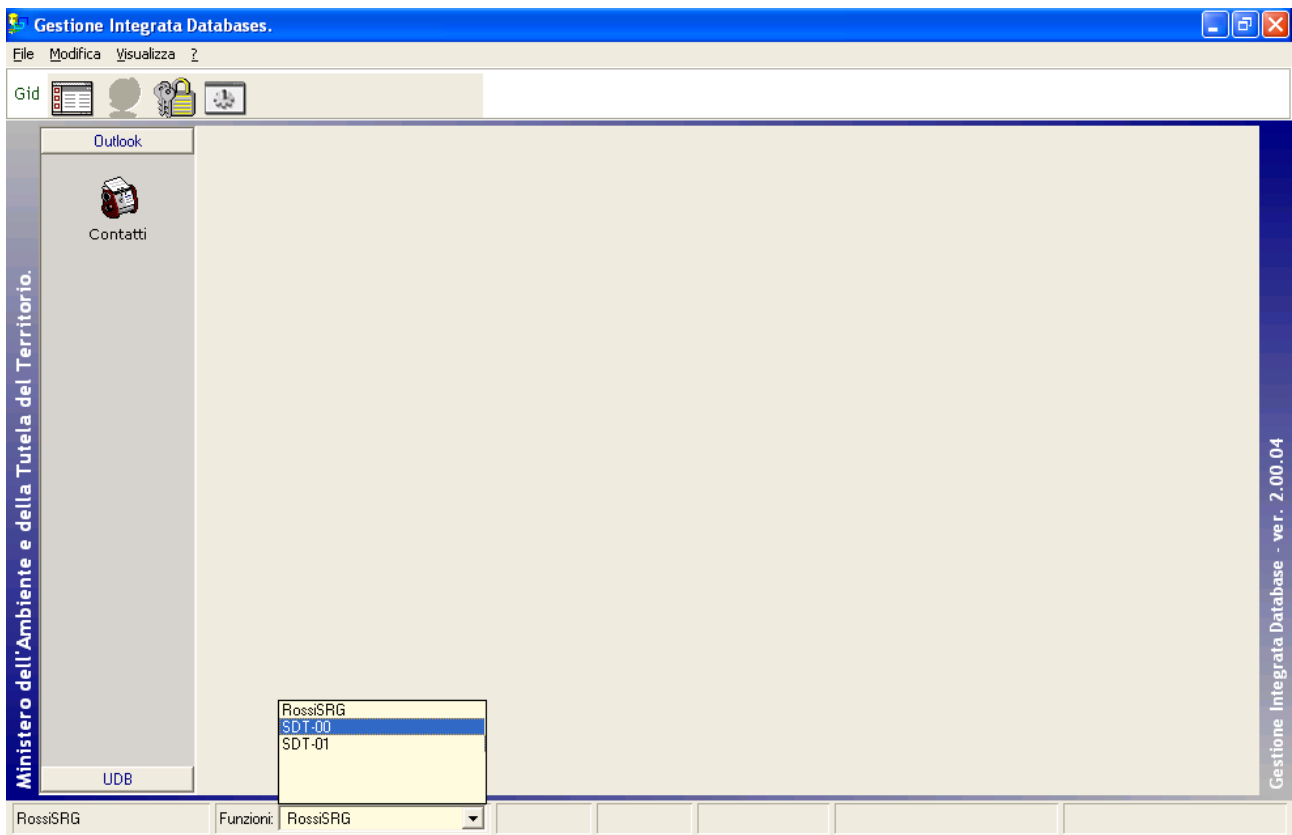

Dall'elenco dei moduli SPIGA

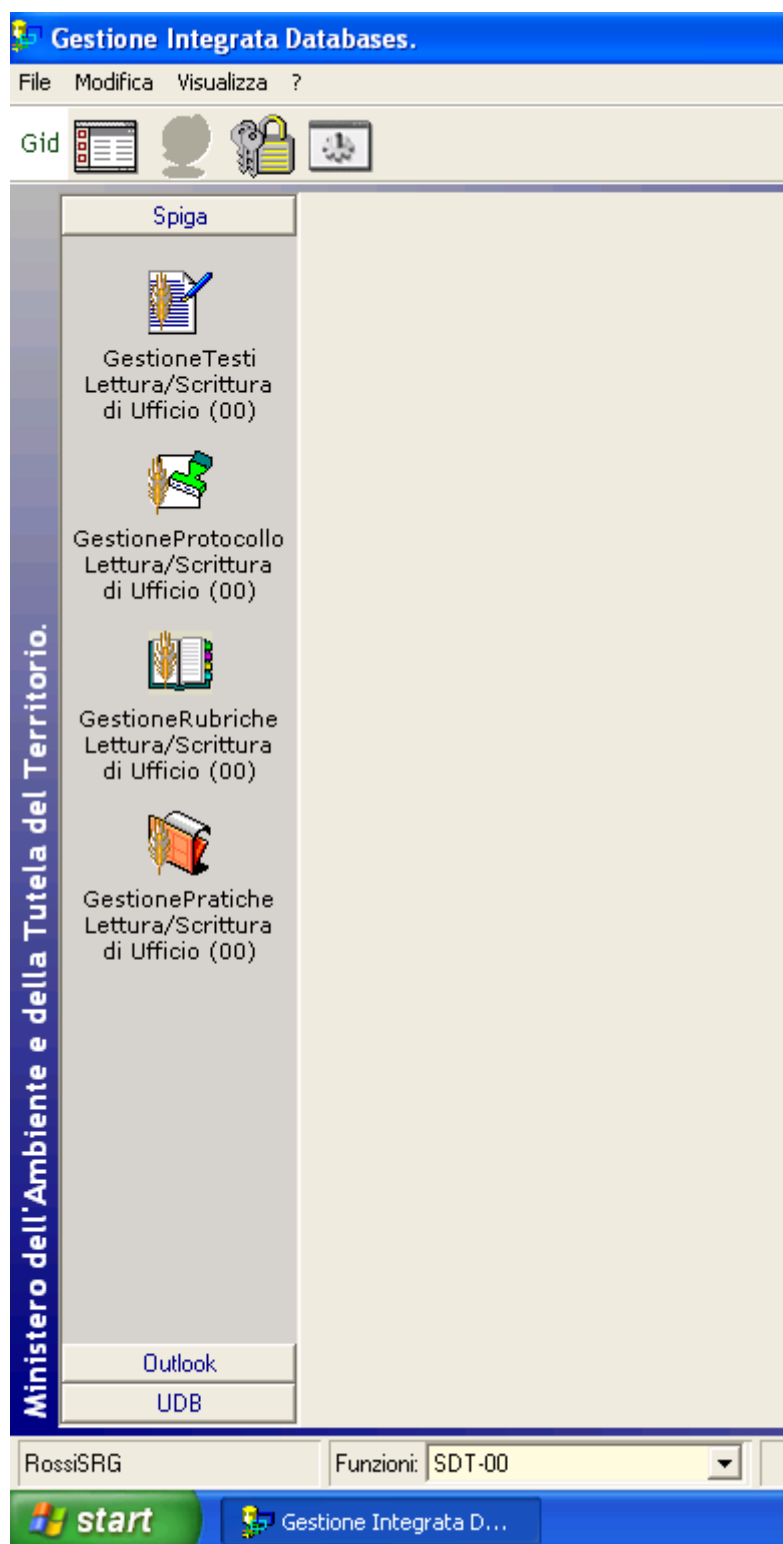

Selezionare il modulo SPIGA “Gestione Pratiche”

Questa operazione da accesso alle funzionalità del modulo, attraverso una maschera GID

Descrizione della della maschera dell'Elenco delle Pratiche

<input checked="" type="checkbox"/>	CODICEPRATICA	INTESATAZIONE	RESPDESIGNATO	DATAAVVIC	DATA
Fare click qui per definire un filtro.					
<input type="checkbox"/>	SDT-00 [2005.0005]	Pratica di Mare	SDT-SI-03	28/01/2005	
<input type="checkbox"/>	SDT-00 [2005.0004]	Richieste di pareri Ministero Sanità	SDT-SI-03	28/01/2005	
<input type="checkbox"/>	SDT-00 [2005.0003]	Richieste di pareri Ministero Finanze	SDT-01	28/01/2005	
<input type="checkbox"/>	SDT-00 [2005.0002]	Richieste di pareri Ministero Infrastrutture	SDT-SI-03	27/01/2005	
<input type="checkbox"/>	SDT-00 [2005.0001]	Richieste di pareri Ministero Grazia e Giustizia	SDT-SI-03	27/01/2005	
<input type="checkbox"/>	SDT-00 [2004.0021]	Richieste di pareri Ministero dell'Innovazione Tecnologica	SDT-SI-03	23/12/2004	
<input type="checkbox"/>	SDT-00 [2004.0020]	Richieste di pareri Ministero Pubblica Istruzione	SDT-01	15/12/2004	
<input type="checkbox"/>	SDT-00 [2004.0019]	Richieste di pareri Ministero Beni Culturali	SDT-01	15/12/2004	
<input type="checkbox"/>	SDT-00 [2004.0018]	Richieste di pareri Ministero dell'Agricoltura	SDT-01	15/12/2004	

Una volta selezionato il modulo SPIGA che si intende utilizzare, GID visualizza

- in alto, una serie di icone che sono proprie modulo SPIGA "Gestione Pratiche", a ciascuna delle quali corrisponde una funzionalità/comando specifica. **Attenzione!!! L'insieme delle icone relative alle funzionalità/comandi disponibili può variare a seconda del filtro di visualizzazione dati selezionato, ovvero, a seconda dell'elemento selezionato nella casella di scelta "Visualizza".**
- al centro, una griglia che contiene il risultato di una interrogazione degli archivi; naturalmente il risultato risentirà del contenuto degli archivi, quindi questa potrà
 - contenere dati
 - nel modulo "Gestione Pratiche", saranno dati relativi alle Pratiche già inserite negli archivi, e per la precisione
 - il codice della Pratica

- l'intestazione
- la funzione responsabile della Pratica (vedi ***"Sistema Spiga – Aspetti generali di funzionamento – Manuale Utente"***)
- la data di avvio
- la data di chiusura
- non contenere dati
 - nel caso in cui
 - nessuna Pratica fosse stata definita dalla funzione corrente
- in basso delle caselle di scelta identificate dalle scritte
 - Selezione vista
 - Contente il nome che contrassegna gli altri insiemi di dati disponibili per il modulo *"Gestione Pratiche"*; nel caso specifico e' disponibile la vista
 - Pratiche
 - Visualizza
 - Contente il nome che contrassegna i filtri disponibili per la vista selezionata, nel caso specifico
 - Non completate
 - Completate
 - Tutte
 - ***Attenzione!!! L'insieme delle icone relative alle funzionalità/comandi disponibili può variare a seconda del filtro di visualizzazione dati selezionato.***
 - Ordina per
 - Contente il nome che contrassegna gli ordinamenti disponibili per la vista selezionata, nel caso specifico
 - Per Codice Pratica
 - L'ultima casella di scelta permette di regolare il numero di righe che saranno visualizzate

Descrizione dei comandi della maschera dell'Elenco delle Pratiche

Le icone danno accesso alle funzionalità del modulo.

Attenzione!!! L'insieme delle icone relative alle funzionalità/comandi disponibili può variare a seconda del filtro di visualizzazione dati selezionato.

Potrebbero esserci dei vincoli di accesso alle funzionalità legati al numero di righe della griglia dei dati selezionate. Per esempio

- per accedere ai dati di dettaglio di una Pratica occorre selezionare una Pratica dall'eventuale elenco proposto
- per creare una nuova Pratica non occorre selezionare una Pratica dall'eventuale elenco proposto

Apri

Da accesso ai dati di dettaglio di una Pratica e alle relative funzionalità di gestione. Occorre selezionare almeno una Pratica dall'eventuale elenco proposto. (Vedi "Come si crea una Pratica")

Note e Scadenze

Da accesso ad un elenco di scadenze relative alla Pratica selezionata. Nel caso si selezionino più Pratiche (anche tutte), il sistema proporrà l'elenco di tutte le scadenze definite per tutte le Pratiche selezionate. Occorre selezionare almeno una Pratica dall'eventuale elenco proposto.

Nuova Pratica

Da accesso alla maschera dei dati di dettaglio di una Pratica e alle relative funzionalità di gestione. Trattandosi della creazione di una nuova Pratica la maschera sarà presentata vuota. Non occorre selezionare Pratica dall'eventuale elenco proposto. (Vedi "Come si crea una Pratica")

Cerca

Da accesso alla maschera per la specifica dei criteri di ricerca di un Indirizzo. (vedi "Ricerca di Indirizzi") .Non occorre selezionare Pratica dall'eventuale elenco proposto.

Stampa

Da accesso alle funzionalità di stampa del Modulo "Gestione Pratiche" .

Congela

Attiva il *salva schermo* (screen saver). Per riattivare il sistema sarà sufficiente premere un tasto. Se, da sistema, per il *salva schermo* fosse stata impostata una password, occorrerà anche fornire la password. Non occorre selezionare una Pratica dall'eventuale elenco proposto.

Configurazione

Da accesso alla maschera dei dati di configurazione del modulo “*Gestione Pratiche*”.

Uscita

Per eseguire le operazioni necessarie per l'uscita dal modulo “*Gestione Pratiche*”. Non occorre selezionare una Pratica dall'eventuale elenco proposto.

Il codice della Pratica

Il codice della Pratica è formato dalla sigla della Funzione che ha creato la Pratica, dall'anno in cui la pratica è stata creata e da un progressivo numerico di 4 cifre con zeri di riempimento a sinistra.

Quindi la quinta pratica creata, nel 2005, dalla Funzione Direzione si chiamerà “SDT-00[2005.005”

Codice Pratica

Come si crea una Pratica

Una Pratica può essere creata utilizzando il comando “Nova Pratica” presente

- nella maschera che GID mette a disposizione quando si accede al modulo SPIGA “*Gestione Pratiche*”
- nella maschera che il sistema mette a disposizione quando si accede al funzionalità gestione dei dati di dettaglio di una Pratica.

Dalla maschera GID di accesso al modulo “*Gestione Pratiche*”

<input checked="" type="checkbox"/>	CODICEPRATICA	INTETAZIONE	RESPDESIGNATO	DATAAVVIC	DATACOMPLET/
Fare click qui per definire un filtro.					
<input type="checkbox"/>	SDT-00 [2005.0005]	Pratica di Mare	SDT-SI-03	28/01/2005	
<input type="checkbox"/>	SDT-00 [2005.0004]	Richieste di pareri Ministero Sanità	SDT-SI-03	28/01/2005	
<input type="checkbox"/>	SDT-00 [2005.0003]	Richieste di pareri Ministero Finanze	SDT-01	28/01/2005	
<input type="checkbox"/>	SDT-00 [2005.0002]	Richieste di pareri Ministero Infrastrutture	SDT-SI-03	27/01/2005	
<input type="checkbox"/>	SDT-00 [2005.0001]	Richieste di pareri Ministero Grazia e Giustizia	SDT-SI-03	27/01/2005	
<input type="checkbox"/>	SDT-00 [2004.0021]	Richieste di pareri Ministero dell'Innovazione Tecnologica	SDT-SI-03	23/12/2004	
<input type="checkbox"/>	SDT-00 [2004.0020]	Richieste di pareri Ministero Pubblica Istruzione	SDT-01	15/12/2004	
<input type="checkbox"/>	SDT-00 [2004.0019]	Richieste di pareri Ministero Beni Culturali	SDT-01	15/12/2004	
<input type="checkbox"/>	SDT-00 [2004.0018]	Richieste di pareri Ministero dell'Agricoltura	SDT-01	15/12/2004	

Below the table, there are controls for 'Selezione la vista:', 'Visualizza:', and 'Ordina per:'. The 'Visualizza:' dropdown is set to 'Non Complete', and 'Ordina per:' is set to 'Per Codice Pratica'. A status bar at the bottom shows 'RossiSRG', 'Funzioni: SDT-00', and a count of '9'.

Dalla maschera dei dettagli di una Pratica.

Rispetto al metodo di creazione precedente, con questo sistema si seleziona una Pratica, come se si volessero vedere o modificare i dati di dettaglio, si accede alla maschera GID che mette a disposizione le funzioni del modulo di "Gestione Pratiche"

<input checked="" type="checkbox"/>	CODICEPRATICA	INTETAZIONE	RESPDESIGNATO	DATAAVVIC	DATACOMPLETAMENTO
<input checked="" type="checkbox"/>	SDT-00 [2005.0005]	Pratica di Mare	SDT-SI-03	28/01/2005	
<input type="checkbox"/>	SDT-00 [2005.0004]	Richieste di pareri Ministero Sanità	SDT-SI-03	28/01/2005	

Utilizzando il comando "Apri"

Si accede alla maschera dei dati di dettaglio della Pratica selezionata

Dati Pratica

Estremi della Pratica

Codice Pratica: SDT-00 [2005.0005]
Data di Avvio: 28/01/2005 . Data Completamento:
Funzione Proprietaria: SDT-00

Intestazione: * Pratica di Mare

Responsabile Designato: * SDT-SI-03
Posizione Fisica: * Scaffali superiori

Armadio Cancelleria
Stanza 112
Piano 1

Dati Di Sistema

Argomenti

* Servizi Informativi

Allegati

SDT-00_2005-0000019

Numero note: 1
Numero gg alla prima scadenza: 0

1 di 1

Note scadute (red dot)
Note in scadenza (yellow dot)
Nessuna scadenza (green dot)

Pratica Completata

RossiSRG Data: 10/09/2005 SDT-00 SPIGASVILUPPO

Utilizzando il comando “Nuova Pratica”, appare una piccola maschera che rende possibile la scelta fra tre diverse modalità di creazione di una Pratica

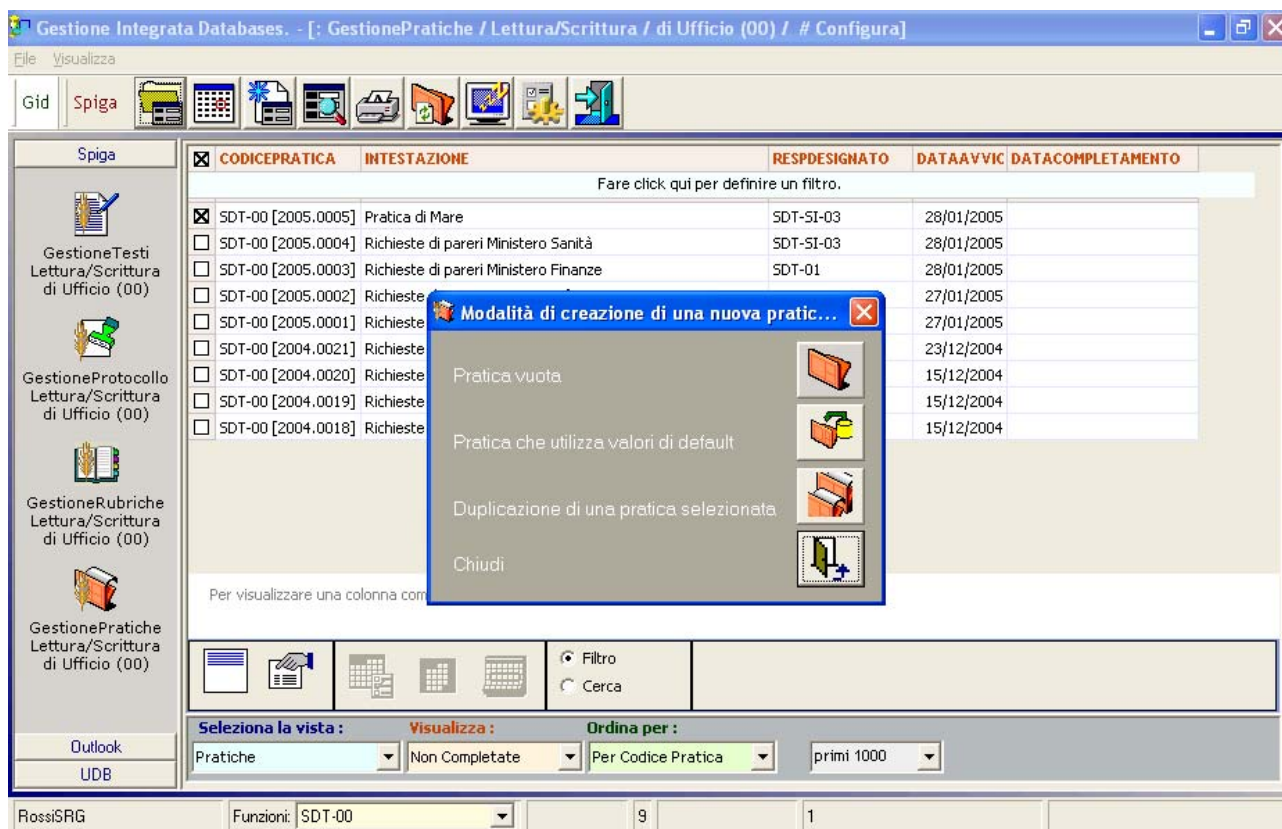

Modalità di creazione di una nuova Pratica.

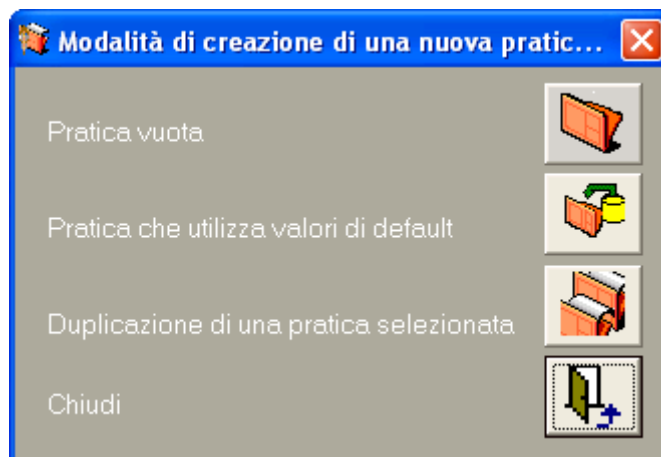

Pratica vuota

La maschera dei dati di dettaglio della Pratica appare vuota

Pratica che utilizza valori di default (valori proposti dal sistema e modificabili)

Modalità utile se sono stati definiti *in precedenza* dei dati di default.

Dalla maschera dei dati di dettaglio di una Pratica e' possibile utilizzare il comando "Default" che permette di memorizzare alcuni dati tra quelli specificati al fine di poterli riutilizzare per la creazione successiva di altre pratiche.

Qualora questi dati fossero già disponibili, utilizzando questo comando si otterrebbe una maschera per la specifica dei dati di dettaglio della Pratica che apparirebbe con alcuni campi già valorizzati.

Duplicazione di una Pratica selezionata

Se, nella maschera GID che mette a disposizione le funzioni del modulo Gestione Pratiche, e' stata selezionata una riga, la maschera dei dati di dettaglio della nuova Pratica appare con i campi già valorizzati dai dati della Pratica selezionata.

Descrizione della maschera per la creazione di una Pratica.

In fase di creazione della Pratica non tutti i comandi sono accessibili. Lo saranno non appena la creazione della Pratica sarà confermata con il comando "Salva".

Le caselle di testo con lo sfondo azzurro contengono dati gestiti dal sistema. Quelli con la descrizione verde contengono dati salvabili come dati di *default*. Quelli preceduti da un asterisco blu contengono dati obbligatori.

I dati gestiti sono

- Codice della Pratica
 - È il codice identificativo della Pratica, univoco. E' formato dalla sigla della Funzione che ha creato la Pratica (vedi ***"Sistema Spiga – Aspetti generali di funzionamento – Manuale Utente"***), dall'anno di creazione e da un numero progressivo di 4 cifre

Codice Pratica

- Data avvio
 - È la data di creazione della Pratica
- Data completamento
 - È la data di completamento della Pratica. La data viene generata quando viene selezionata la casella di spunta che indica il completamento della Pratica.

Pratica Completata

- Funzione proprietaria
 - È il codice identificativo della Funzione che ha creato la Pratica (vedi ***"Sistema Spiga – Aspetti generali di funzionamento – Manuale Utente"***).
- Intestazione
 - E' la descrizione del contenuto della Pratica. Assimilabile all'etichetta che viene posta sui faldoni.

- Responsabile designato
 - È il codice identificativo della Funzione responsabile della Pratica, da scegliere all'interno di un elenco che viene proposto dal sistema (vedi ***"Sistema Spiga – Aspetti generali di funzionamento – Manuale Utente"***).

Responsabile Designato * SDT-SI-03

L'elenco delle Funzioni, disponibili per la designazione, si visualizza selezionando il bottone visibile a destra della casella dei dati

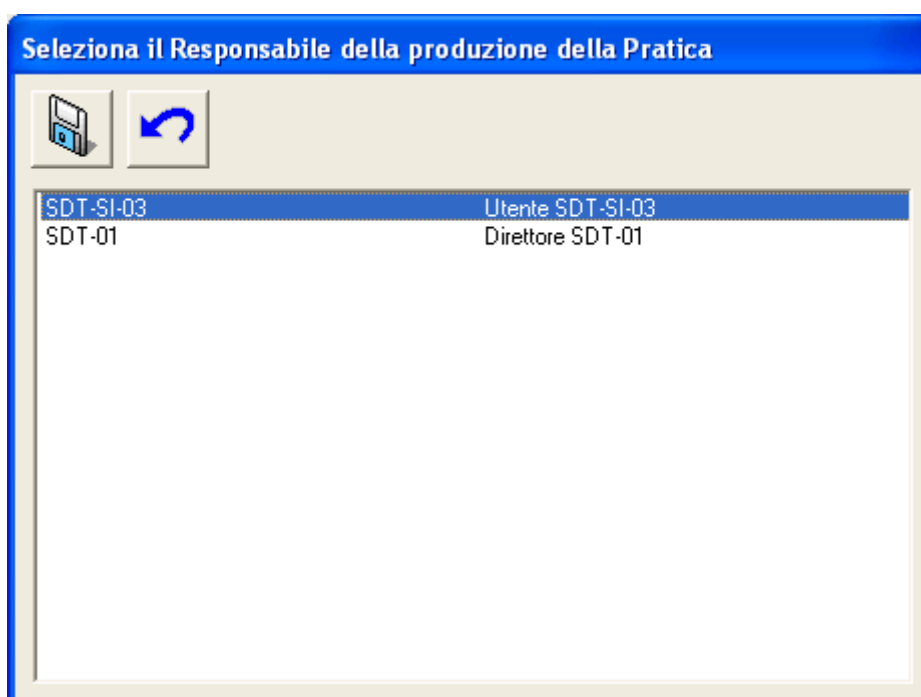

Seleziona il Responsabile della produzione della Pratica

SDT-SI-03	Utente SDT-SI-03
SDT-01	Direttore SDT-01

- Posizione fisica
 - E' la posizione dove viene conservato fisicamente il faldone che contiene i documenti cartacei originali. Tendenzialmente, tutti questi documenti dovrebbero essere digitalizzati e resi disponibili in rete dal sistema. Per la gestione dell'elenco vedi *"Le posizioni Fisiche"*.

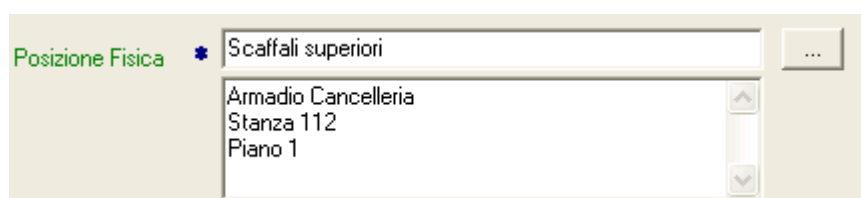

Posizione Fisica * Scaffali superiori

- Armadio Cancelleria
- Stanza 112
- Piano 1

L'elenco si visualizza selezionando il bottone visibile a destra della casella dei dati

- Argomenti
 - E' l'elenco degli argomenti ai quali si riferisce la Pratica. L'argomento si sceglie da un elenco che può essere creato localmente o proposto dal sistema se esiste una definizione generalizzata. Per la gestione dell'elenco vedi "Gli Argomenti".

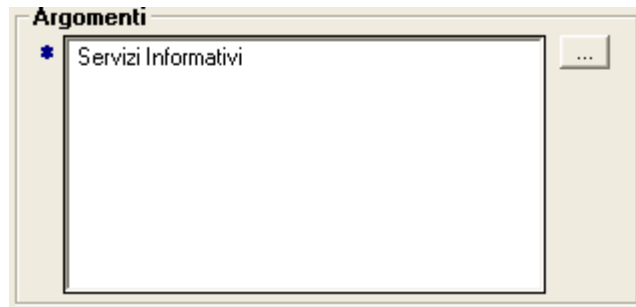

L'elenco si visualizza selezionando il bottone visibile a destra della casella dei dati

- Allegati
 - E' l'elenco degli oggetti associati alla Pratica, cioè dei riferimenti ai file relativi ai documenti digitalizzati o prodotti inseriti nel faldone elettronico. Oltre a questi è possibile registrare riferimenti a oggetti non digitalizzabili. Per la gestione dell'elenco vedi "Gli Argomenti". E' immediatamente visibile l'elenco dei primi elementi.

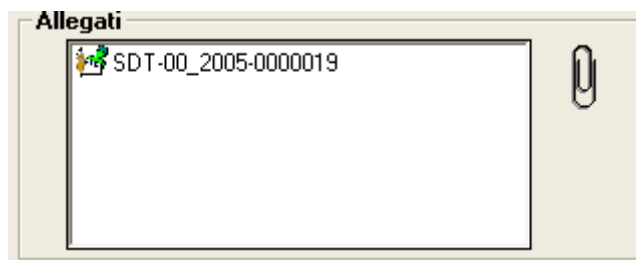

L'elenco completo si visualizza selezionando il bottone visibile a destra della casella dei dati

Da questa maschera è possibile visualizzare e accedere ai dati relativi alle Scadenze e alle Note della Pratica corrente .

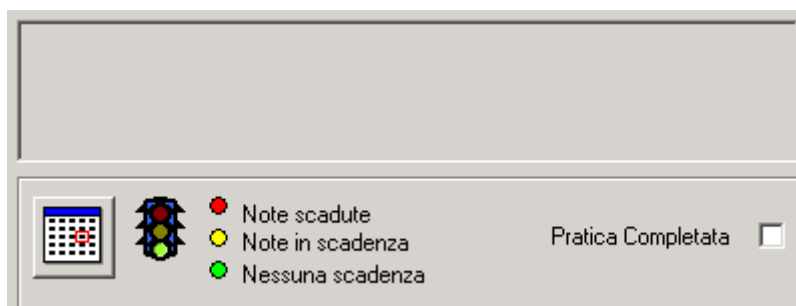

Il riquadro presenta il bottone di comando per accedere alla gestione delle Note e delle Scadenze

Il bottone è posto al di sotto di un riquadro che presenta un riepilogo della situazione. Alla sua destra l'immagine di un semaforo, che cambia colore a seconda della situazione, come descritto sulla maschera stessa

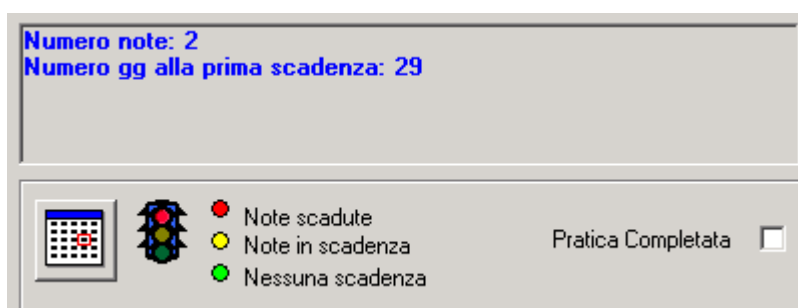

Per i dettagli sul funzionamento delle Note e delle Scadenze vedi “Le Note e le Scadenze”.

Descrizione dei comandi disponibili in questa fase

Nuova Pratica

Apri la maschera per la selezione della modalità di creazione di una Pratica. Vedi "Come si crea una Pratica"

Salva

Salva nell'archivio dati le impostazioni definite nella maschera.

Annulla

Se premuto prima di eseguire il salvataggio dei dati della maschera, riporta i valori della stessa allo stato originario annullando tutte le modifiche apportate fino a quel momento.

Default

Salva i dati identificati da una descrizione in verde perchè possano essere riutilizzati al momento della creazione di una nuova Pratica in modalità "Pratica che utilizza valori di default". Vedi "Come si crea una Pratica"

Stampa

Da accesso alle funzionalità di stampa dei dati relativi alla Pratiche

Configurazione degli Accessi

Visualizza la maschera "Gestione Accessi" che permette di impostare l'autorizzazione degli accessi alle Pratiche.

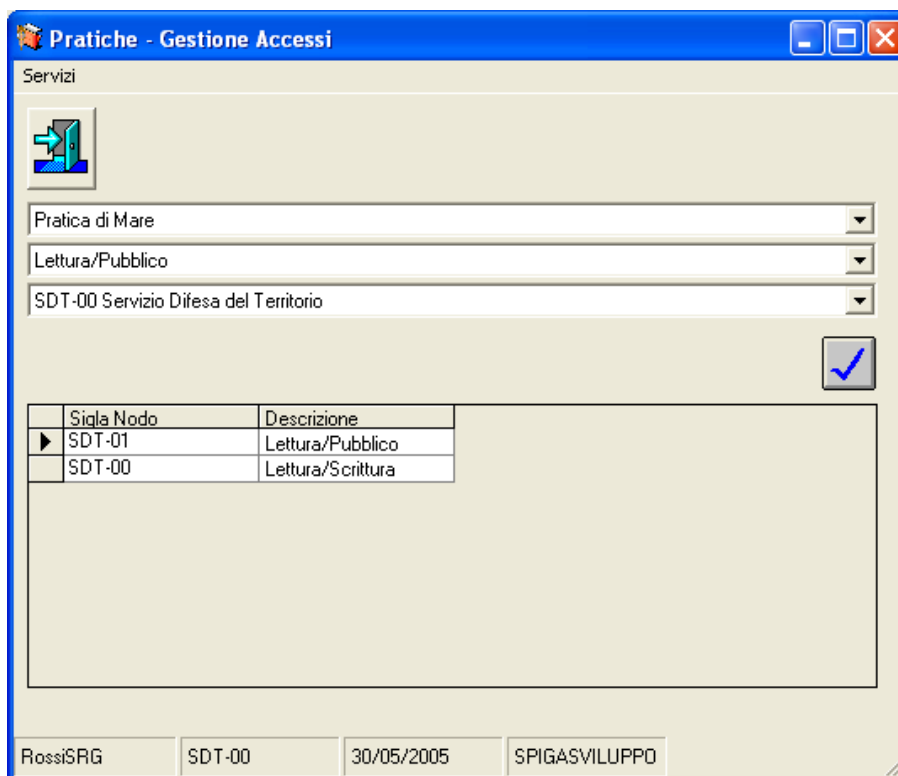

Attenzione!!! La funzione è predisposta ma non operativa.

Descrizione della maschera di Configurazione degli Accessi

Questa maschera permette di definire con quali insiemi di permessi è possibile accedere alla pratica.

La maschera presenta, in alto, i comandi relativi alla funzionalità specifica, che saranno descritti di seguito.

Al di sotto dei comandi, tre caselle combinate, una di seguito all'altra:

Prima casella: e' possibile scegliere la Pratica per la quale vogliamo inserire i permessi

Seconda casella: e' possibile scegliere il permesso che si vuole assegnare.

Terza casella: e' possibile scegliere la Funzione alla quale, per la Pratica selezionate, si vuole assegnare il permesso.

Al di sotto delle caselle combinate, a destra, il comando per la conferma delle scelte effettuate nelle caselle combinate.

	Sigla Nodo	Descrizione
▶	SDT-01	Letture/Pubblico
	SDT-00	Letture/Scrittura

sono elencate le definizioni specificate. Ogni volta che si utilizza il tasto di conferma, viene inserita una riga nella griglia di riepilogo. **Attenzione!!! La griglia contiene le definizioni specificate per la Pratica specificata nella prima casella combinata. Le definizioni non vengono duplicate.**

Descrizione dei comandi della maschera di Configurazione degli Accessi

Esci

Esce dalla maschera

Conferma

Conferma la combinazione Permessi/Funzione per la pratica selezionata e aggiunge una riga nella griglia di riepilogo dei permessi. Non inserisce duplicati.

Congela

Attiva il *salva schermo* (*screen saver*). Per riattivare il sistema sarà sufficiente premere un tasto. Se, da sistema, per il *salva schermo* fosse stata impostata una password, occorrerà anche fornire la password. Non occorre selezionare una Pratica dall'eventuale elenco proposto.

Configurazione

Da accesso alla maschera dei dati di configurazione del modulo “*Gestione Pratiche*”

Descrizione della maschera di configurazione del modulo “*Gestione Pratiche*”

Questa maschera permette di definire alcuni dati di configurazione necessari al modulo *Gestione Pratiche*.

La maschera presenta, in alto, i comandi relativi alla funzionalità specifica, che saranno descritti di seguito.

Al di sotto dei comandi, alcune caselle per la specifica dei dati.

Progressivo iniziale: in queste caselle occorre specificare il numero dal quale si intende far iniziare la numerazione delle *Pratiche*:

Anno di Esercizio: in questa caselle occorre specificare l’anno che il modulo *Gestione Pratiche* considererà come corrente.

Le informazioni evidenziate con uno sfondo blu sono gestite dal sistema

Descrizione dei comandi maschera di configurazione del modulo “*Gestione Pratiche*”

Salva

Salva le modifiche eventualmente apportate

Annulla

Annulla le modifiche eventualmente apportate

Uscita

Esce dalla maschera

Come si accede ad una Pratica per visualizzarla o modificarla

Si può accedere ad una Pratica utilizzando il comando "Apri"

presente nella maschera che GID mette a disposizione quando si accede al modulo SPIGA
"Gestione Pratiche"

<input checked="" type="checkbox"/>	CODICEPRATICA	INTESAZIONE	RESPDESIGNATO	DATAAVVIC	DATACOMPLETAMENTO
<input checked="" type="checkbox"/>	SDT-00 [2005.0005]	Pratica di Mare	SDT-SI-03	28/01/2005	
<input type="checkbox"/>	SDT-00 [2005.0004]	Richieste di pareri Ministero Sanità	SDT-SI-03	28/01/2005	

Si accede alla maschera dei dati di dettaglio della Pratica.

Dopo aver visualizzato la maschera dei dati di dettaglio della Pratica, se del caso, modificare i dati e salvare le modifiche con il tasto “Salva”.

Utilizzare il tasto “Esci” per eseguire le operazioni necessarie per l’uscita dalla maschera dei dati di dettaglio della Pratica.

Come si cancella una Pratica

Attenzione!!! Una Pratica non può essere cancellata.

Come si chiude una Pratica

La Pratica si chiude attraverso la selezione della casella di spunta “Pratica Completata”

Pratica Completata

presente sulla maschera dei dati di dettaglio della Pratica.

Procedere come se si volessero modificare i dati di dettaglio di una Pratica (vedi “*Come si accede ad una Pratica per visualizzarla o modificarla*”), selezionare la casella di spunta

Il Responsabile designato

La Funzione Responsabile designato può essere selezionata da un elenco di funzioni che il sistema mette a disposizione automaticamente, ricavandole dalle specifiche descrittive della Struttura Gerarchica di riferimento (vedi “*Sistema Spiga – Aspetti generali di funzionamento – Manuale Utente*”).

Le Funzioni sono quelle di tutti Funzionari del Ramo Organizzativo che ha origine dalla Funzione corrente.

Come si definisce il Responsabile designato

Dalla maschera dei dati di dettaglio di una Pratica selezionare il bottone di comando posto alla destra della casella del Responsabile designato,

L'elenco delle Funzioni, disponibili per la designazione, si visualizza selezionando il bottone visibile a destra della casella dei dati

E il sistema visualizzerà l'elenco di Funzioni disponibili per la designazione del Responsabile.

Per completare la selezione basterà selezionare una Funzione e il comando “*Salva*”

Descrizione della maschera per la selezione del Responsabile Designato

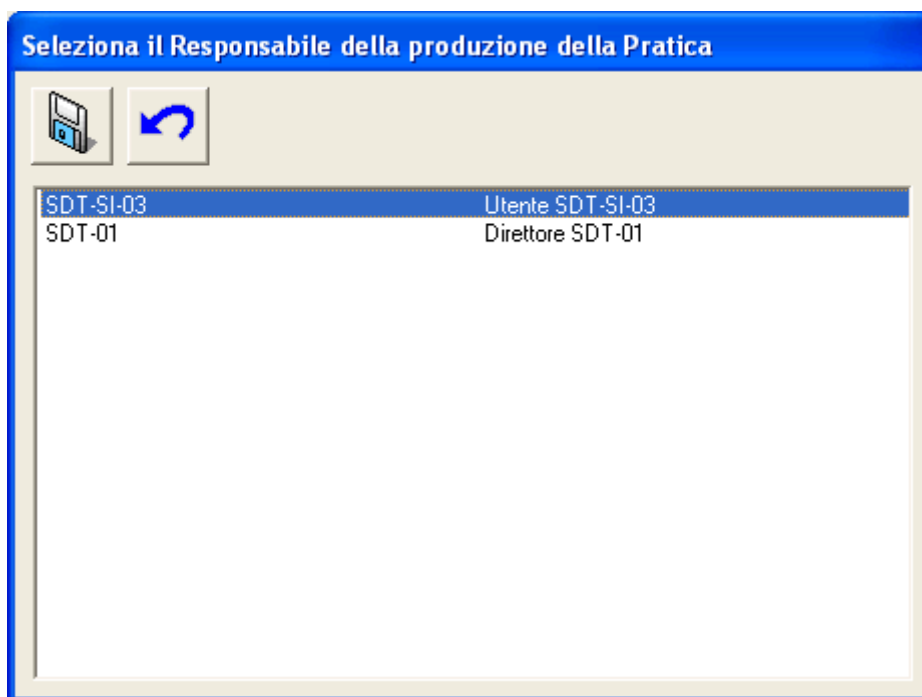

La maschera per la selezione del Responsabile designato è molto semplice. E' composta da due comandi e dall'elenco delle Funzioni disponibili per la designazione di Responsabile.

Descrizione dei comandi della maschera per la selezione del Responsabile Designato

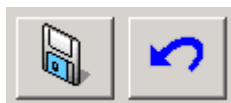

Salva

Salva nell'archivio dati le impostazioni definite nella maschera.

Annulla

Annulla le operazioni e chiude la Maschera

Le Posizioni Fisiche

Attenzione!!! L'associazione di una Pratica ad una posizione Fisica è obbligatoria

La Posizione Fisica è il luogo dove sono conservati i contenuti originali di una Pratica. Il sistema, infatti, rende disponibili, in rete, gli oggetti digitali relativi ai documenti originali.

Per esempio, un documento che perviene all'Amministrazione via posta ordinaria, può essere digitalizzato (ossia trasformato in una immagine digitale, ovvero in un oggetto che può essere trattato elettronicamente, quindi distribuito e visualizzato attraverso computer), rendendo inutile l'utilizzo dell'originale cartaceo, che può essere riposto in un luogo sicuro, eventualmente non accessibile, per essere conservato per qualsiasi evenienza.

Quello che sarà utilizzato per la lavorazione amministrativa sarà l'immagine elettronica del documento. Si sottolinea che un documento elettronico può essere stampato.

Una Posizione Fisica può essere indicata in modo più o meno dettagliato. Per esempio si può dire che una pratica è in un magazzino (posizione fisica), come in uno scaffale di un armadio, che si trova in una stanza, ad un certo piano di un certo edificio (posizione fisica più dettagliata, che è costituita da una *gerarchia di luoghi*).

Come si può facilmente notare, la seconda descrizione è più utile e contiene in se stessa una gerarchia di luoghi, ovvero si evince che il luogo di maggior dettaglio (lo scaffale) appartiene a luoghi di minor dettaglio, se vogliamo contenitori annidati l'uno dentro l'altro (armadio, stanza, piano, edificio).

Ciò costituisce una gerarchia ordinata

- Edificio
 - Piano 1
 - Stanza 110
 - Armadio 110A1
 - Scaffale 1
 - Armadio 110A2
 - Scaffale A
 - Scaffale B
 - Stanza 120
 - Piano 2

Con questo sistema e' possibile definire gerarchie di luoghi. La definizione può avere una valenza

- locale, ovvero relativa alla Funzione corrente (vedi ***"Sistema Spiga – Aspetti generali di funzionamento – Manuale Utente"***)
- di ramo, ovvero relativa all'intero ramo organizzativo che si dirama dalla Funzione che ha definito la struttura gerarchica di luoghi (Posizioni Fisiche)

Le Posizioni Fisiche

- Dati Pratica:**
 - Codice Pratica: SDT-00 [2005.0005]
 - Data di Avvio: 28/01/2005
 - Funzione Proprietaria: SDT-00
 - Intestazione: Pratica di Mare
 - Responsabile Designato: SDT-SI-03
 - Posizione Fisica: Secondo Scaffale, Primo Armadio
- Dati Di Sistema:**
 - Argomenti: Servizi Informativi
 - Allegati: SDT-00_2005-0000019
- Status:** Numero note: 1, Numero gg alla prima scadenza: 0
- Legend:** Note scadute (red), Note in scadenza (yellow), Nessuna scadenza (green)
- Pratica Completata:**

Dalla maschera dei dati di dettaglio di una pratica selezionare il bottone di comando

posto alla destra della casella della Posizione Fisica

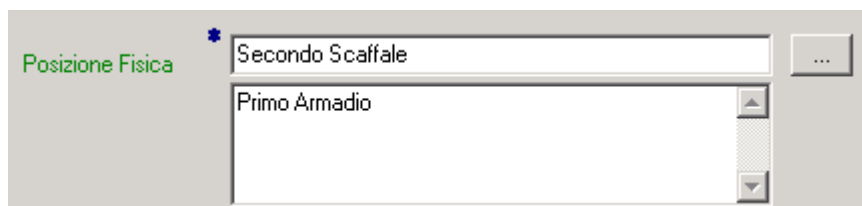

Il sistema da accesso ad una maschera per la gestione della struttura gerarchica delle Posizioni Fisiche.

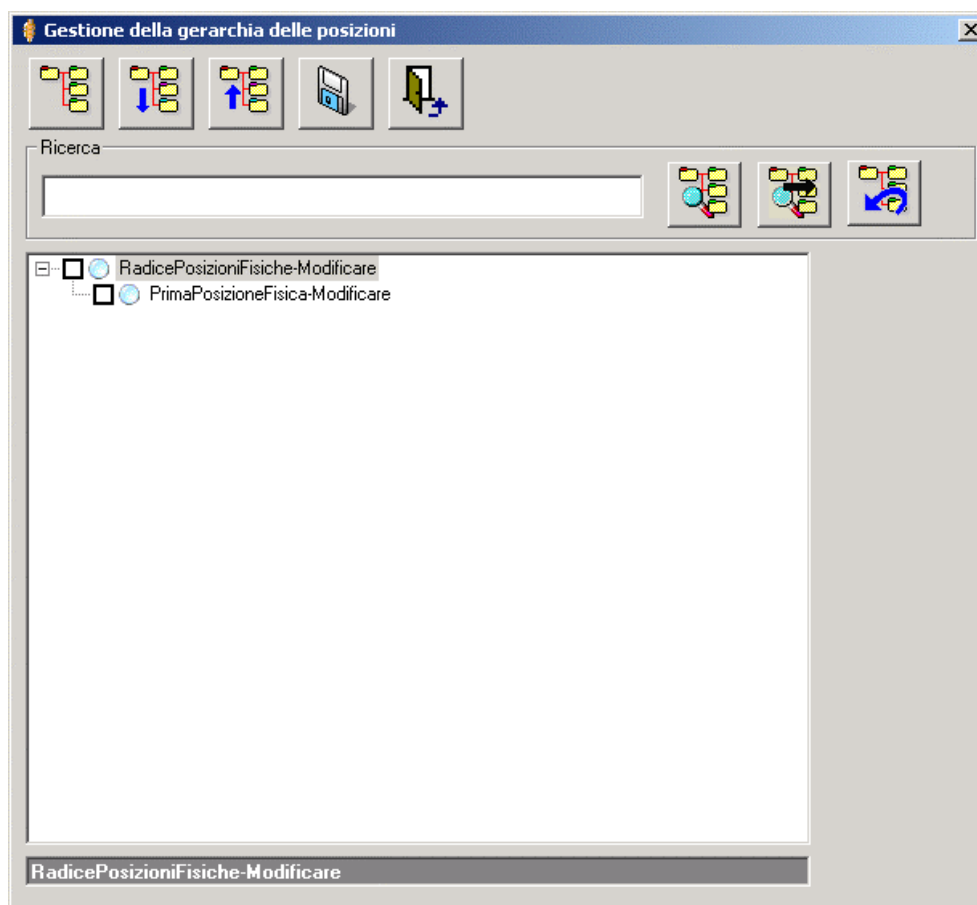

Descrizione della maschera per la gestione delle Posizioni Fisiche

In alto vediamo i comandi relativi alla gestione della Gerarchia delle Posizioni Fisiche, nel riquadro "Ricerca" vediamo i comandi relativi alle funzioni di ricerca, nel corpo della maschera vediamo il dettaglio della Gerarchia delle Posizioni Fisiche.

Nel caso non siano mai state definite Posizioni Fisiche, in questa maschera vedremo solo due Posizioni Fisiche generiche:

- Radice Posizioni Fisiche - Modificare
- Prima Posizione Fisica – Modificare

Sulla destra del riquadro di dettaglio della Gerarchia delle Posizioni Fisiche, c'è un'area vuota: in quest'area saranno visualizzati i comandi per la gestione della Gerarchia delle Posizioni Fisiche.

Più avanti viene descritta in dettaglio la modalità di visualizzazione della Gerarchia delle Posizioni Fisiche (vedi “*Come viene visualizzata la Gerarchia*”)

Nella parte in basso, nel riquadro grigio scuro viene visualizzati il percorso da compiere, nella gerarchia, per raggiungere la posizione selezionata (vedi “*Come viene visualizzata la Gerarchia*”).

Descrizione dei comandi disponibili per la gestione delle Posizioni Fisiche

Attenzione!!! In questo paragrafo il termine Nodi è sinonimo di Posizioni Fisiche

Gestione Nodi

Da accesso ai comandi per la gestione dei Nodi (Posizioni) della Gerarchia delle Posizioni Fisiche. Selezionando questo comando il sistema visualizza alcuni comandi, per la gestione della Gerarchia delle Posizioni Fisiche, alla destra del riquadro di dettaglio della Gerarchia delle Posizioni Fisiche.

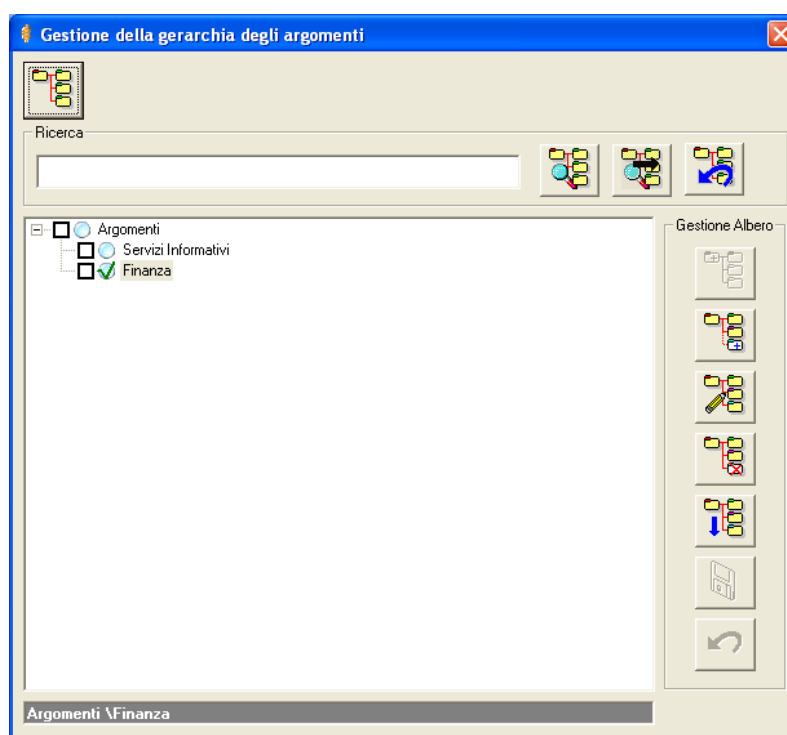

Quando questi comandi sono visibili, il comando “*Gestione Nodi*” avrà una finalità opposta a quella appena descritta: servirà quindi a ripristinare la condizione originale della maschera, ossia quella in cui i comandi per la gestione della Gerarchia delle Posizioni Fisiche non sono visibili.

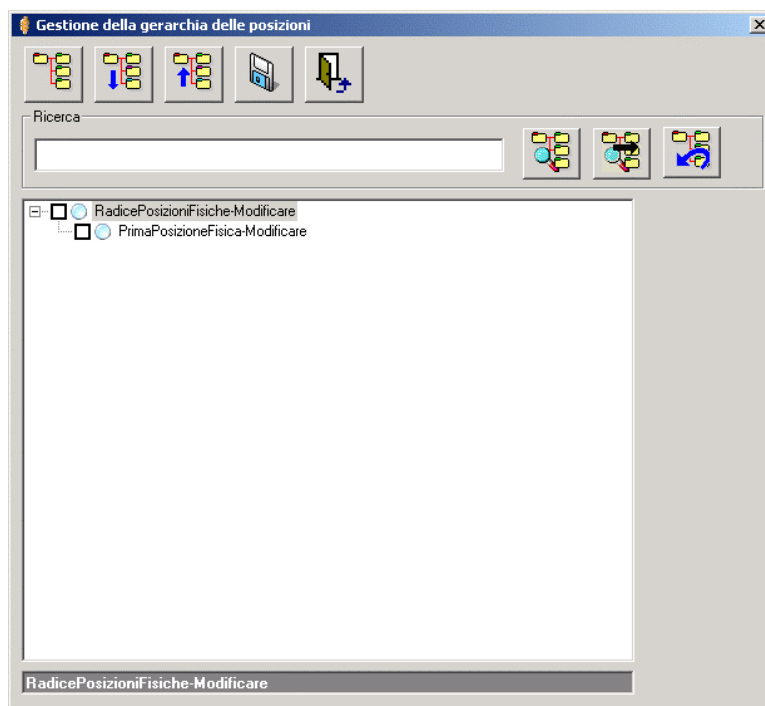

Espandi Nodi (posizioni fisiche)

Espande la Gerarchia visualizzando tutti i Nodi

Comprimi Nodi (posizioni fisiche)

Comprime la Gerarchia nascondendo tutti i Nodi subordinati.

Salva

Salva nell'archivio dati le impostazioni definite nella maschera.

Esci

Esce dalla maschera

Trova Nodo (posizione fisica)

Trova il primo Nodo nella cui descrizione è presente la parola specificata

Trova Nodo successivo (posizione fisica)

Trova il Nodo (Posizione) successivo al primo trovato nella cui descrizione è presente la parola specificata

Annulla ricerca

Annulla la ricerca precedentemente impostata

Selezionando il comando “*Gestione Nodi*”

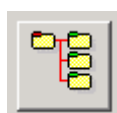

dalla maschera per la gestione della Gerarchia delle Posizioni Fisiche, vengono visualizzati, a destra del riquadro in cui sono elencate le Posizioni Fisiche, i comandi per la modifica della Gerarchia delle Posizioni Fisiche.

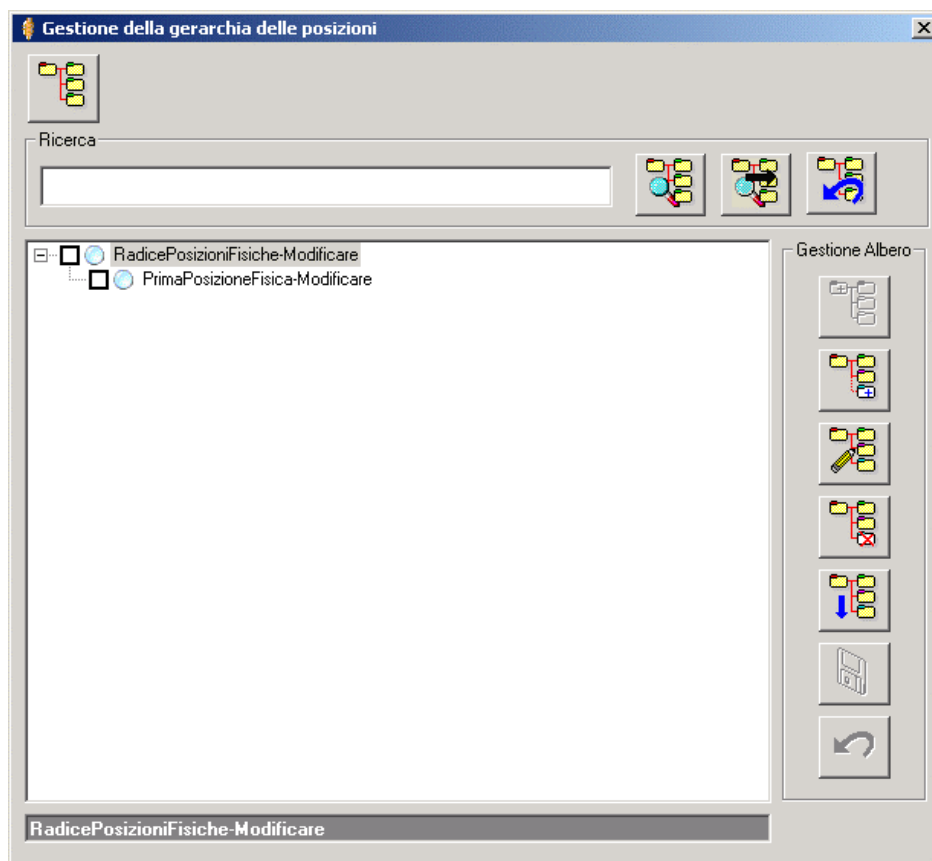

Descrizione dei comandi disponibili in questa fase

Nuova Radice

Attenzione!!! Funzionalità non attiva, ma predisposta per utilizzi futuri.

Nuovo Nodo (posizione fisica)

Permette di aggiungere un elemento alla gerarchia delle Posizioni Fisiche

Modifica Nodo (posizione fisica)

Permette di modificare un elemento della gerarchia delle Posizioni Fisiche

Cancella Nodo

Permette di cancellare un elemento alla gerarchia delle Posizioni Fisiche.

Naturalmente, trattandosi di una gerarchia, l'elemento selezionato per la cancellazione potrebbe essere sia un elemento di dettaglio massimo, quindi senza elementi collegati di livello inferiore, sia un elemento cui sono collegati elementi di livello inferiore. Il sistema potrà trattare gli elementi collegati a quello che si vuole cancellare, in modo diverso.

Durante la cancellazione occorrerà specificare quale comportamento dovrà essere adottato dal sistema:

- Cancellazione di ramo, ossia
 - di un elemento che ha collegati elementi di livello inferiore
 - saranno cancellati
 - tutti gli elementi di livello inferiore collegati all'elemento corrente
 - l'elemento corrente
 - di un elemento che non ha collegati elementi di livello inferiore
 - sarà cancellato
 - l'elemento corrente
- Cancellazione di Nodo
 - di un elemento che ha collegati elementi di livello inferiore
 - sarà cancellato
 - l'elemento corrente, mentre tutti gli elementi di livello inferiore, collegati all'elemento corrente, saranno collegati all'elemento di livello superiore rispetto all'elemento corrente
 - di un elemento che non ha elementi di livello inferiore
 - sarà cancellato
 - l'elemento corrente

Nella immagine seguente, la maschera per la scelta della modalità di cancellazione.

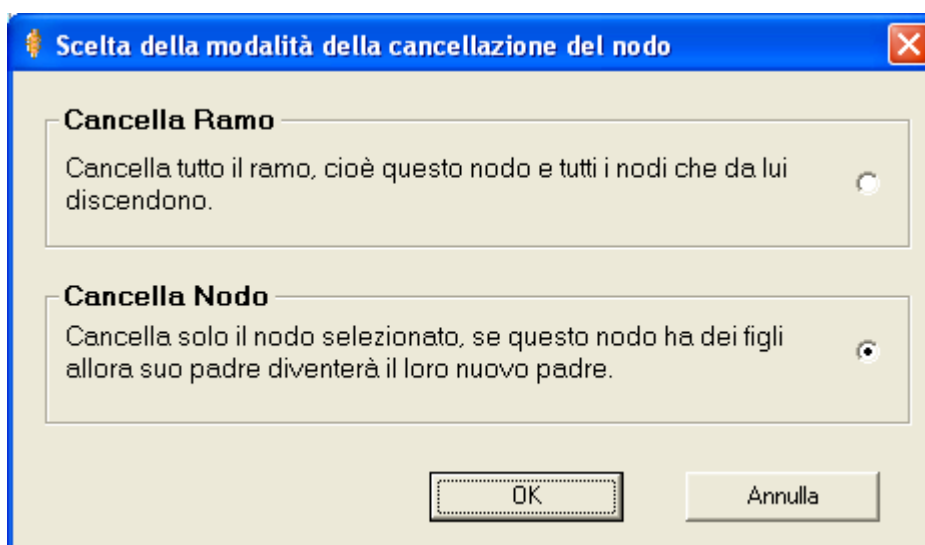

Descrizione della maschera per la scelta della modalità di cancellazione

In questa maschera si eseguono le scelte sopra descritte e si spuntare la casella di opzione per il tipo di cancellazione desiderato. Le caselle di opzione si trovano in due riquadri distinti, sulla destra rispetto al testo.

In basso si trovano i comandi per la conferma o l'annullamento delle operazioni di cancellazione.

Descrizione dei comandi della maschera per la scelta della modalità di cancellazione

Conferma

Conferma le scelte ed esegue la cancellazione

Annulla

Annulla le scelte e non esegue la cancellazione

Ordina

Ordina i nodi in ordine alfabetico

Salva

Attenzione!!! Funzionalità non attiva, ma predisposta per utilizzi futuri.

Annulla

Attenzione!!! Funzionalità non attiva, ma predisposta per utilizzi futuri.

Come viene visualizzata la Gerarchia

Gli elementi definiti sono visualizzati e organizzati in una struttura gerarchica ad albero. Una struttura gerarchica ad albero viene visualizzata come un albero rovesciato, con la radice in alto e le foglie in basso. Gli elementi che la costituiscono sono legati tra loro con un rapporto padre-figlio.

La radice

Esisterà quindi un elemento principale, detto *radice*, che si distingue dagli altri perchè non esiste un altro elemento posto in relazione con lui con la funzione di padre, ovvero ad un livello superiore. Da questo elemento inizia la struttura gerarchica.

Gli altri elementi

La struttura ad albero si sviluppa, a partire dalla *radice*, con l'inserimento altri elementi che saranno figli dell'elemento radice, o di altri elementi. Gli elementi di maggior dettaglio non avranno altri elementi in relazione con loro con la funzione di figli.

In alto, la Posizione Fisica di minor dettaglio (la radice), a seguire le altre Posizioni Fisiche. La presenza a sinistra di un segno "+", significa che all'interno di quella Posizione esiste un dettaglio maggiore. La presenza a sinistra di un segno "-", significa che di quella Posizione è già visualizzato il dettaglio massimo.

Selezionando il “+” e il “-“ e cliccando, i livelli (le posizioni fisiche) si espandono o si comprimono, visualizzando o nascondendo il livelli sottostanti, che, in relazione con quello selezionato, ricoprono un ruolo di elemento figlio.

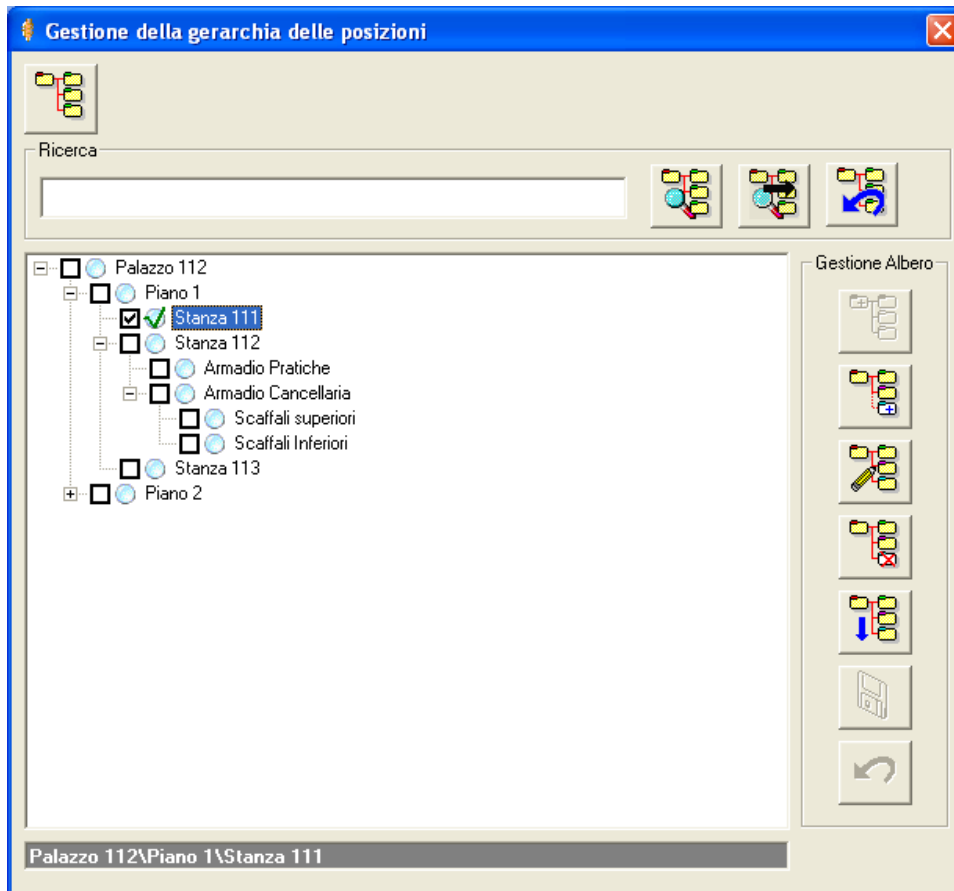

Nel riquadro per la visualizzazione della Gerarchia delle Posizioni Fisiche

- nel caso non siano state definite Posizioni Fisiche
 - vedremo solo due Posizioni Fisiche generiche:
 - Radice Posizioni Fisiche - Modificare
 - Prima Posizione Fisica – Modificare

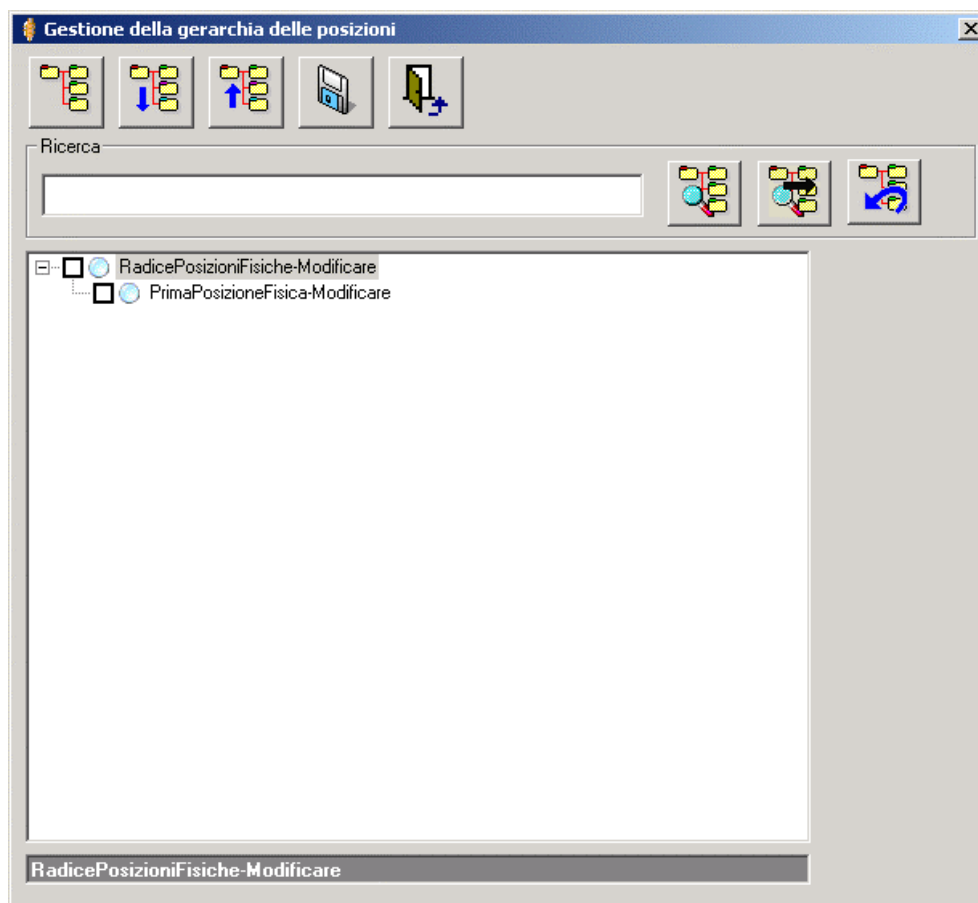

- nel caso siano state definite Posizioni Fisiche solo dalla Funzione corrente
 - vedremo tutte le Posizioni Fisiche definite in una struttura ad albero
 - gli elementi saranno tutti preceduti da un pallino azzurro

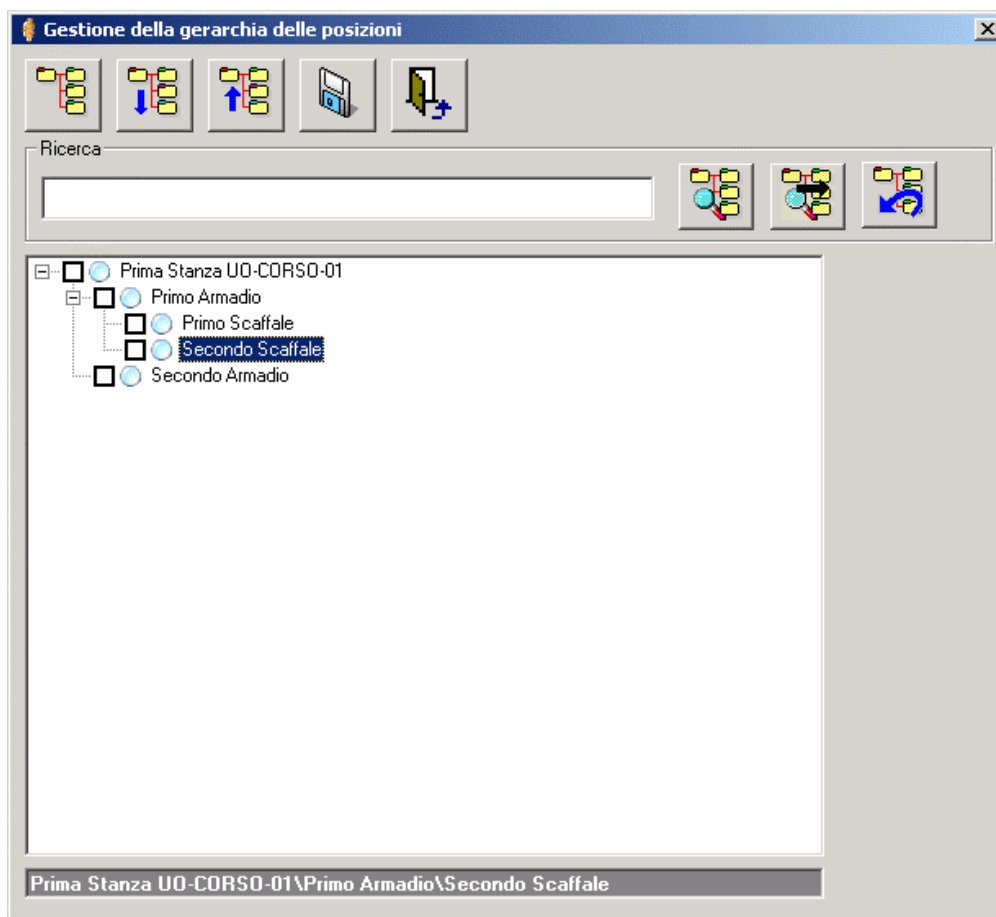

- nel caso siano state definite Posizioni Fisiche anche da una Funzione superiore
 - vedremo tutte le Posizioni Fisiche definite ai livelli superiori, anche queste organizzate in una struttura ad albero
 - gli elementi saranno tutti preceduti da un pallino rosso

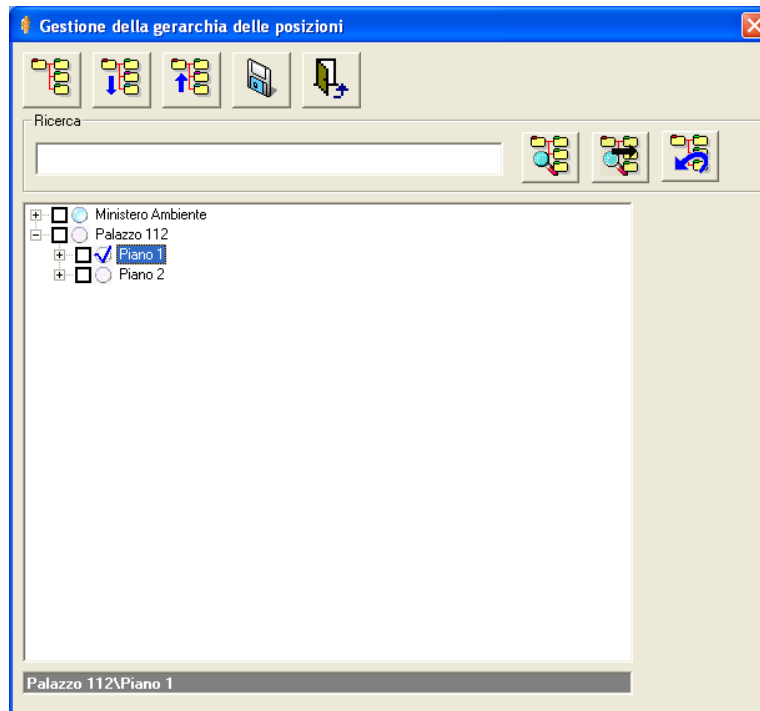

L'intensità dei colori dei pallini dipende dalle caratteristiche dei video delle macchine utilizzate.

La Maschera per la definizione delle Gerarchie delle Posizioni Fisiche

Per definire la struttura di una Gerarchia delle Posizioni Fisiche, occorre accedere alla maschera specifica. Si procede partendo dalla maschera per la specifica dei dati di dettaglio di una Pratica e si utilizza il comando

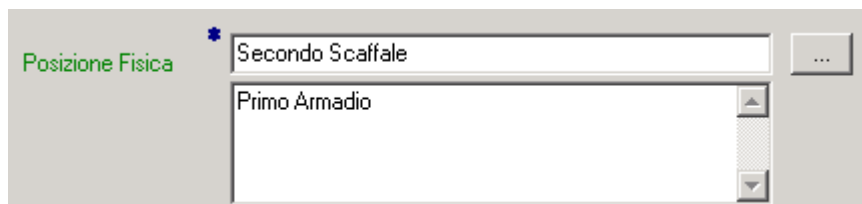

posto alla destra della casella della Posizione Fisica. Compare la maschera per la gestione della Gerarchia delle posizioni Fisiche,

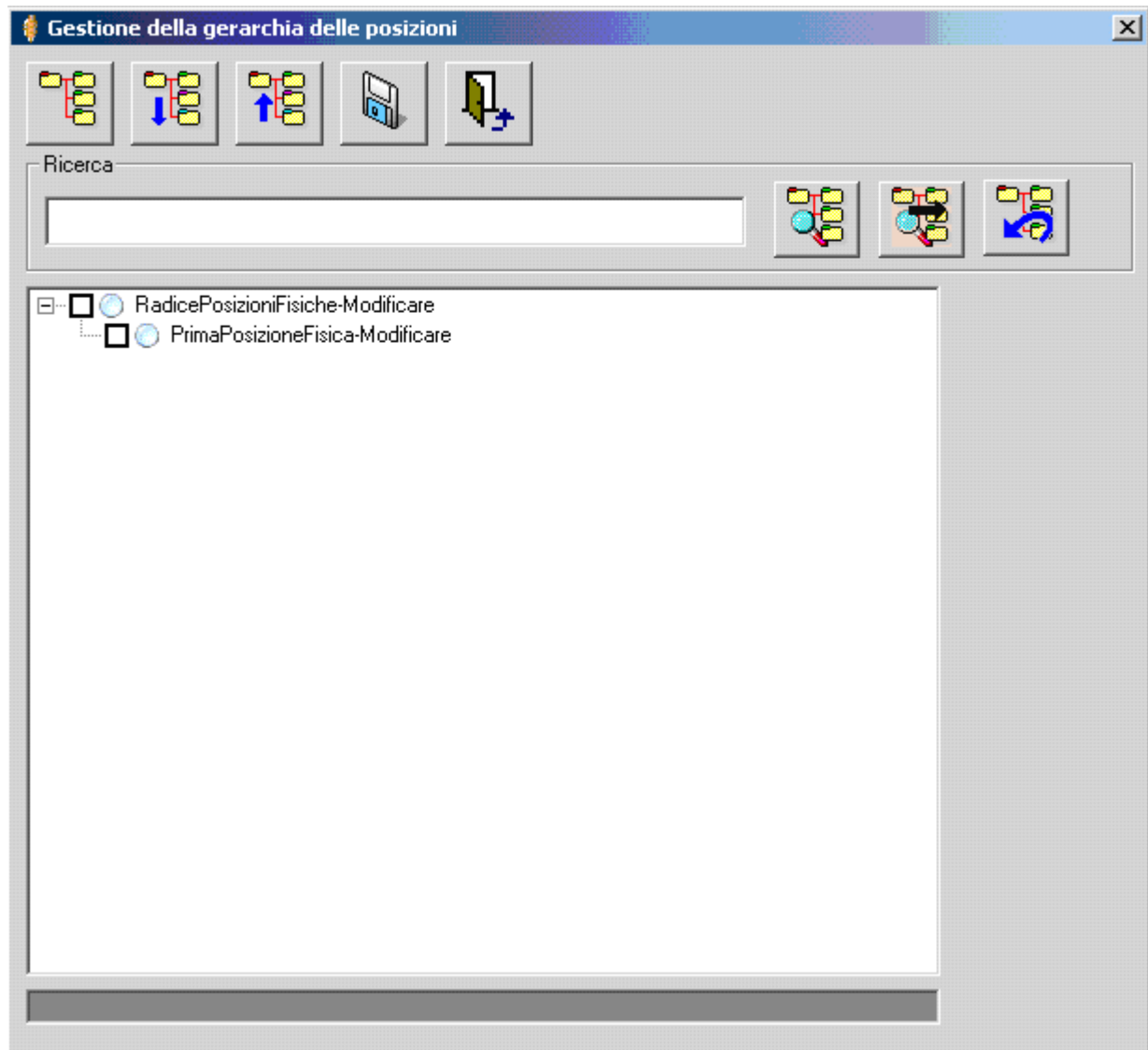

selezionando il comando

Compaiono i comandi per la gestione della Gerarchia

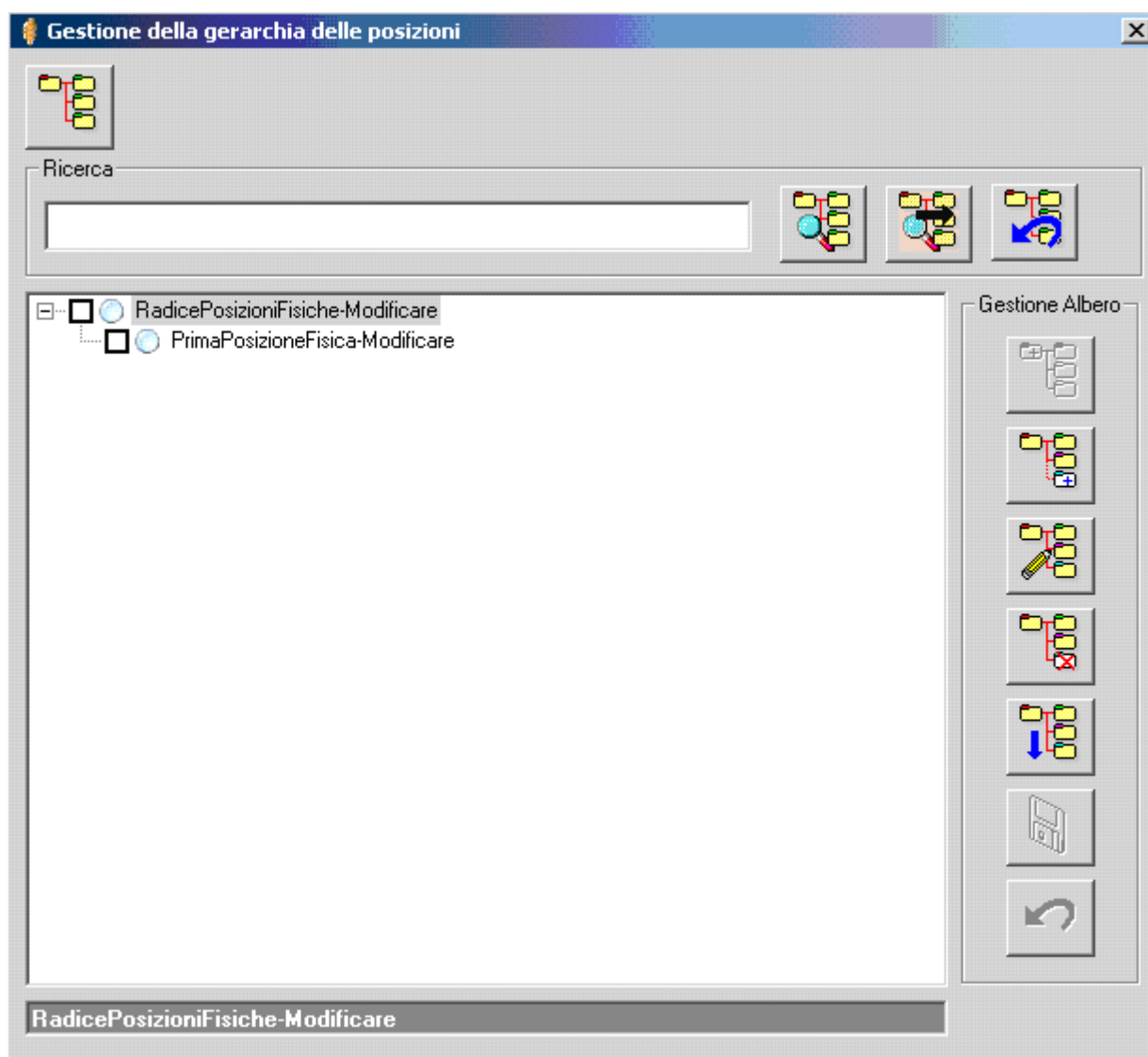

Evidenziando la riga che si intende modificare e selezionando il comando

appare una maschera per la specifica dei dati della Posizione Fisica

Descrizione della maschera per la modifica del Nodo (posizione fisica)

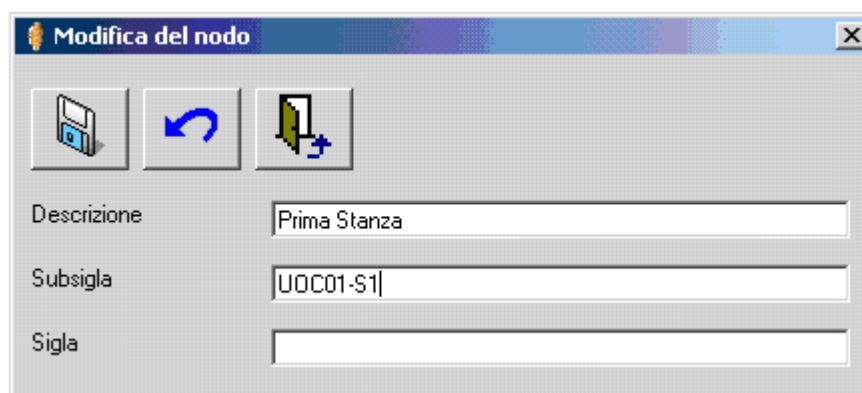

In alto vediamo i comandi relativi alla gestione dei dati relativi ad una Posizione Fisica: La “*Descrizione*” della posizione, la “*SubSigla*”, ovvero la sigla della posizione, che potrà essere concatenata alle sigle delle Posizioni Fisiche, la “*Sigla*” della Posizione Fisica risultante.

Descrizione dei comandi della maschera per la modifica del Nodo (posizione fisica)

Salva

Salva nell'archivio dati le impostazioni definite nella maschera.

Annulla

Annulla le operazioni ed esce dalla maschera.

Esci

Esce senza eseguire alcuna azione

Una volta salvati i dati inseriti nella maschera precedente con il comando “*Salva*”

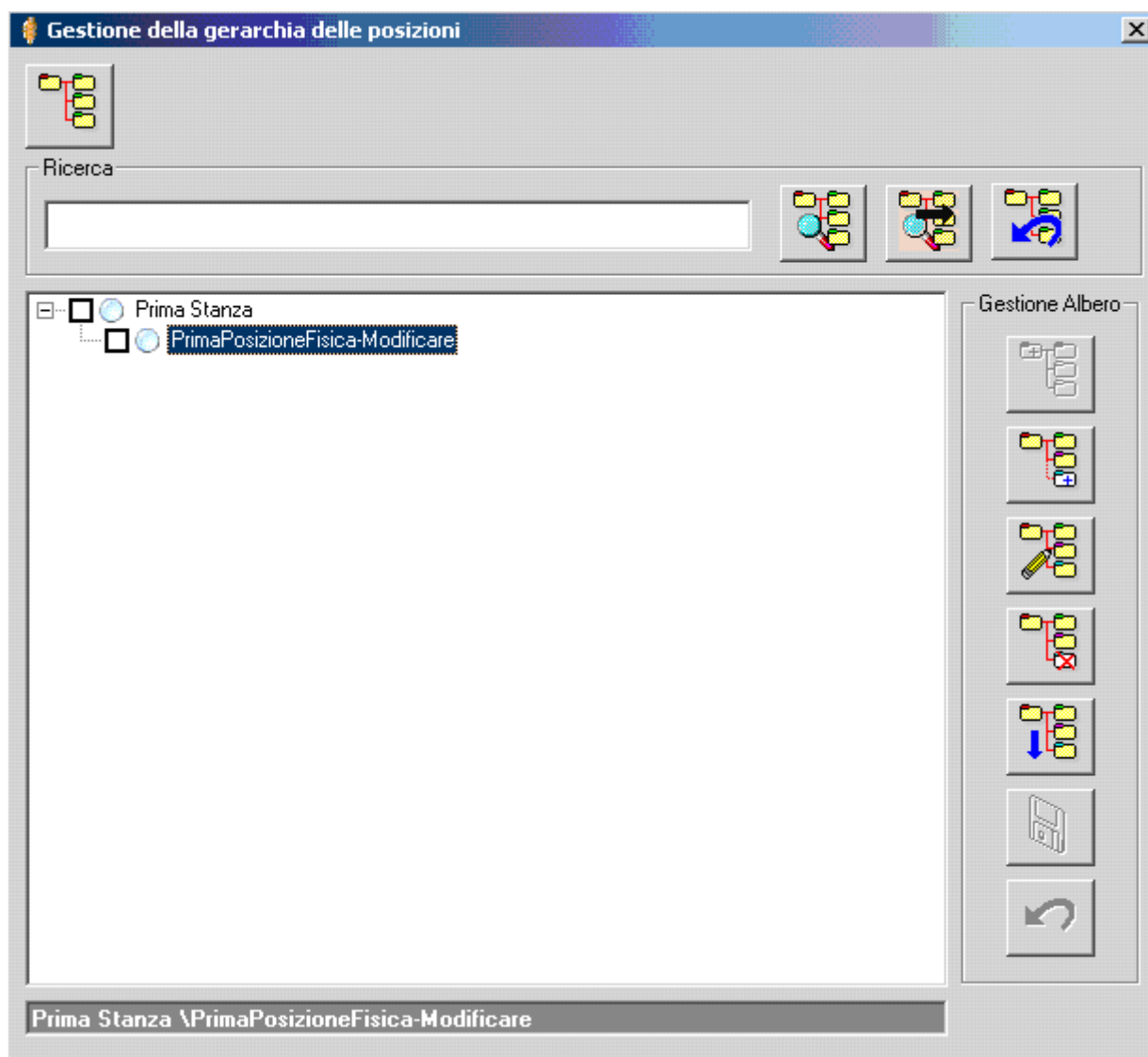

Nel riquadro apparirà la Posizione Fisica appena definita.

Evidenziamo quindi la riga con la dicitura “*Prima Posizione Fisica Modificare*” e selezioniamo il comando

Appare una maschera per la specifica dei dati della Posizione Fisica.

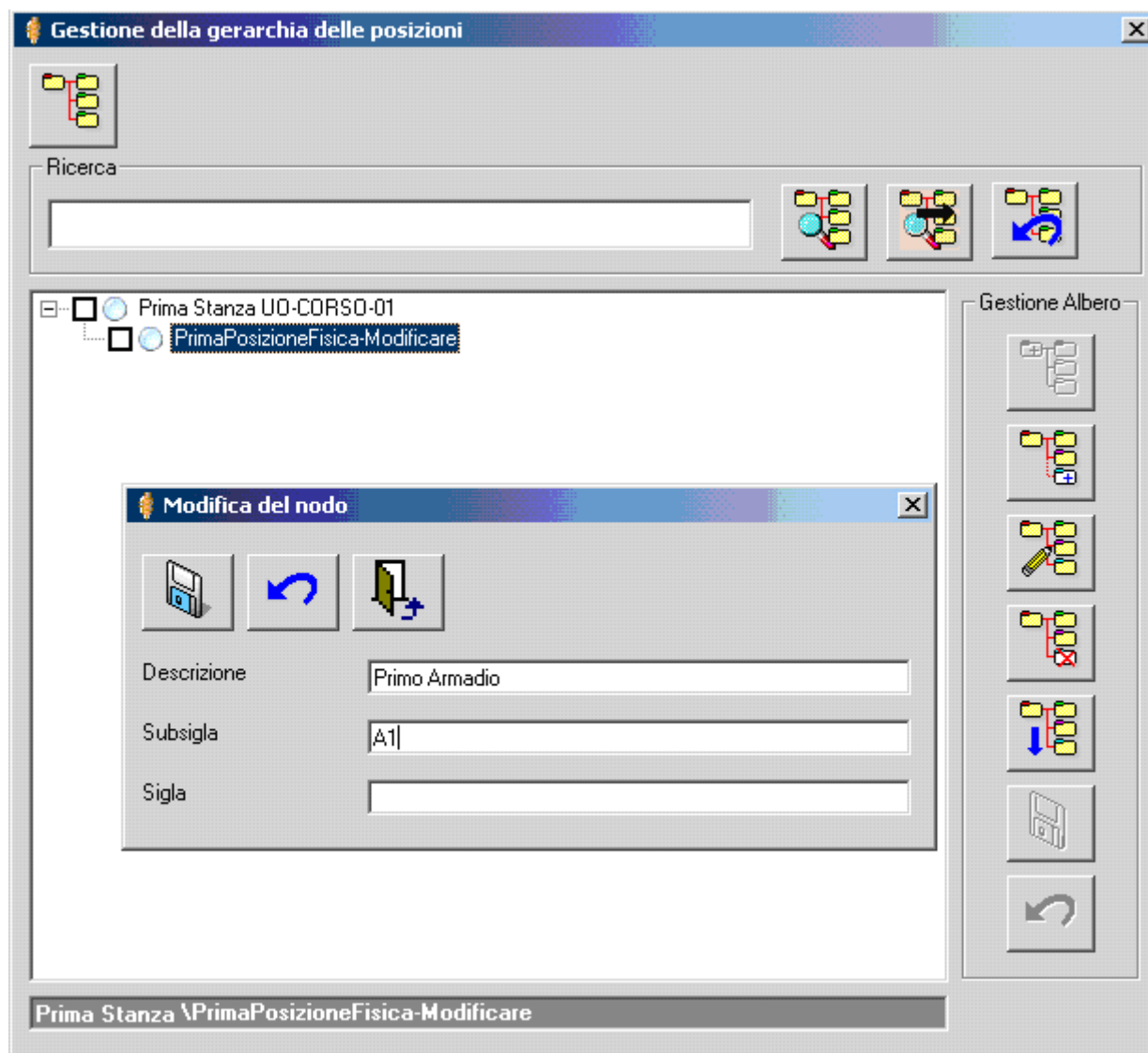

Una volta salvati i dati inseriti nella maschera precedente con il comando “Salva”

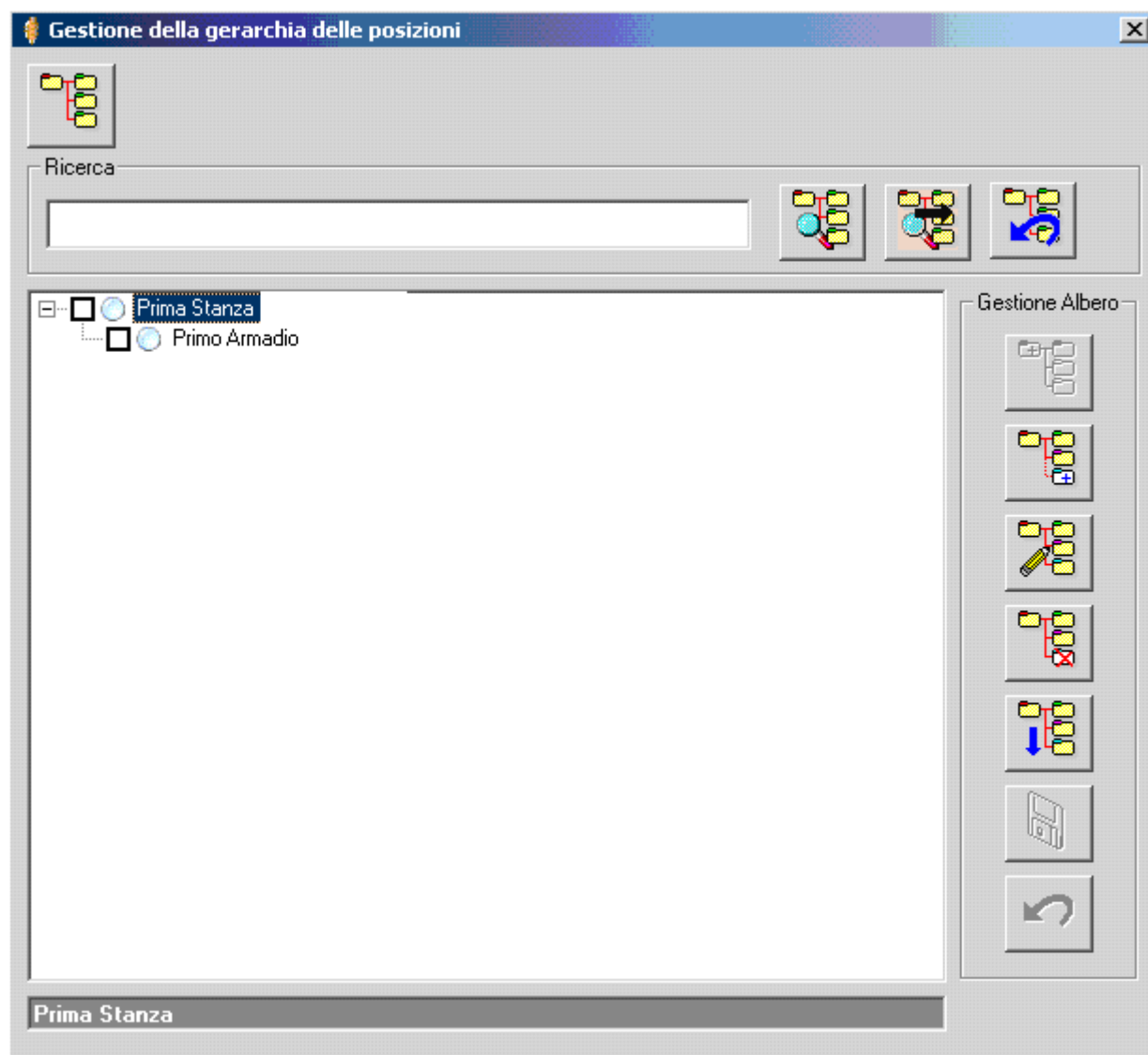

Nel riquadro apparirà la Posizione Fisica appena definita.

A questo punto la nostra intenzione è quella di definire un altro elemento che sia allo stesso livello gerarchico dell'elemento "Primo Armadio". Sarà sufficiente evidenziare l'elemento che vogliamo definire come elemento padre (nel nostro caso Prima Stanza) e selezionare il comando

Appare una maschera per la specifica dei dati della Posizione Fisica.

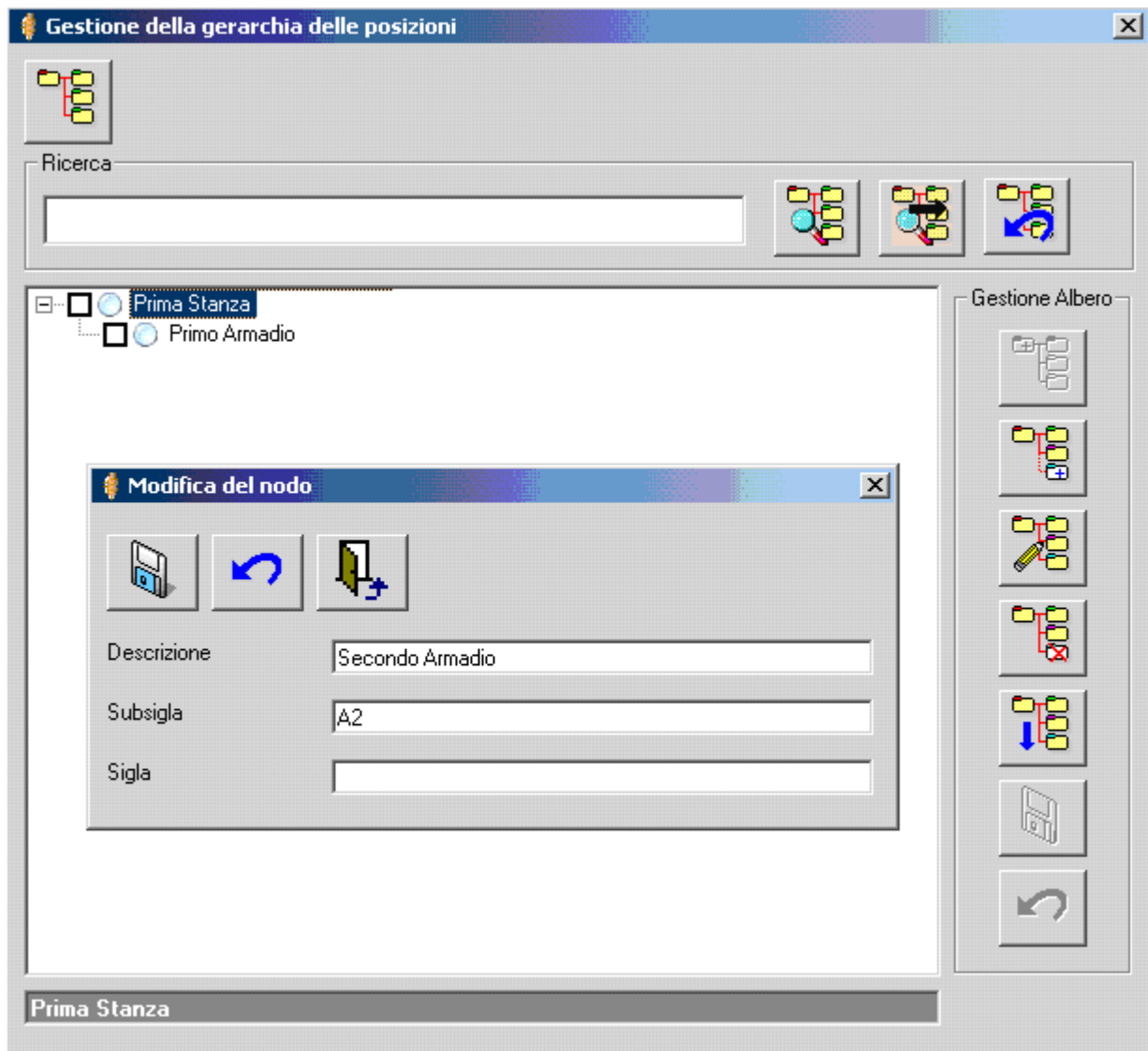

Una volta salvati i dati inseriti nella maschera precedente con il comando “*Salva*”

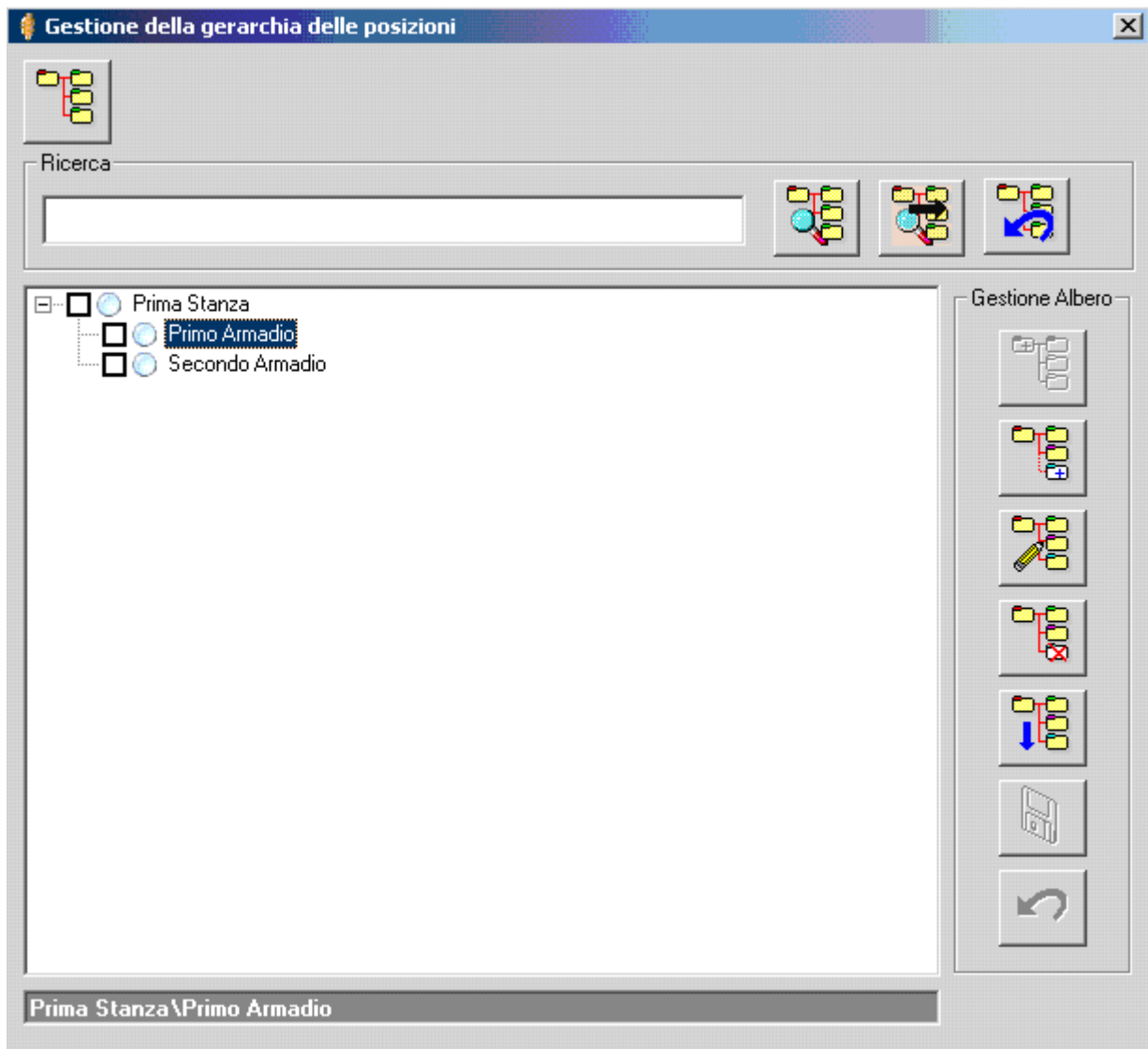

Nel riquadro apparirà la Posizione Fisica appena definita.

A questo punto la nostra intenzione è quella di definire un altro elemento che sia *figlio* dell'elemento “*Primo Armadio*”, ovvero in una posizione gerarchica immediatamente inferiore. Sarà sufficiente evidenziare l'elemento che vogliamo definire come elemento *padre* e selezionare il comando

Appare una maschera per la specifica dei dati della Posizione Fisica.

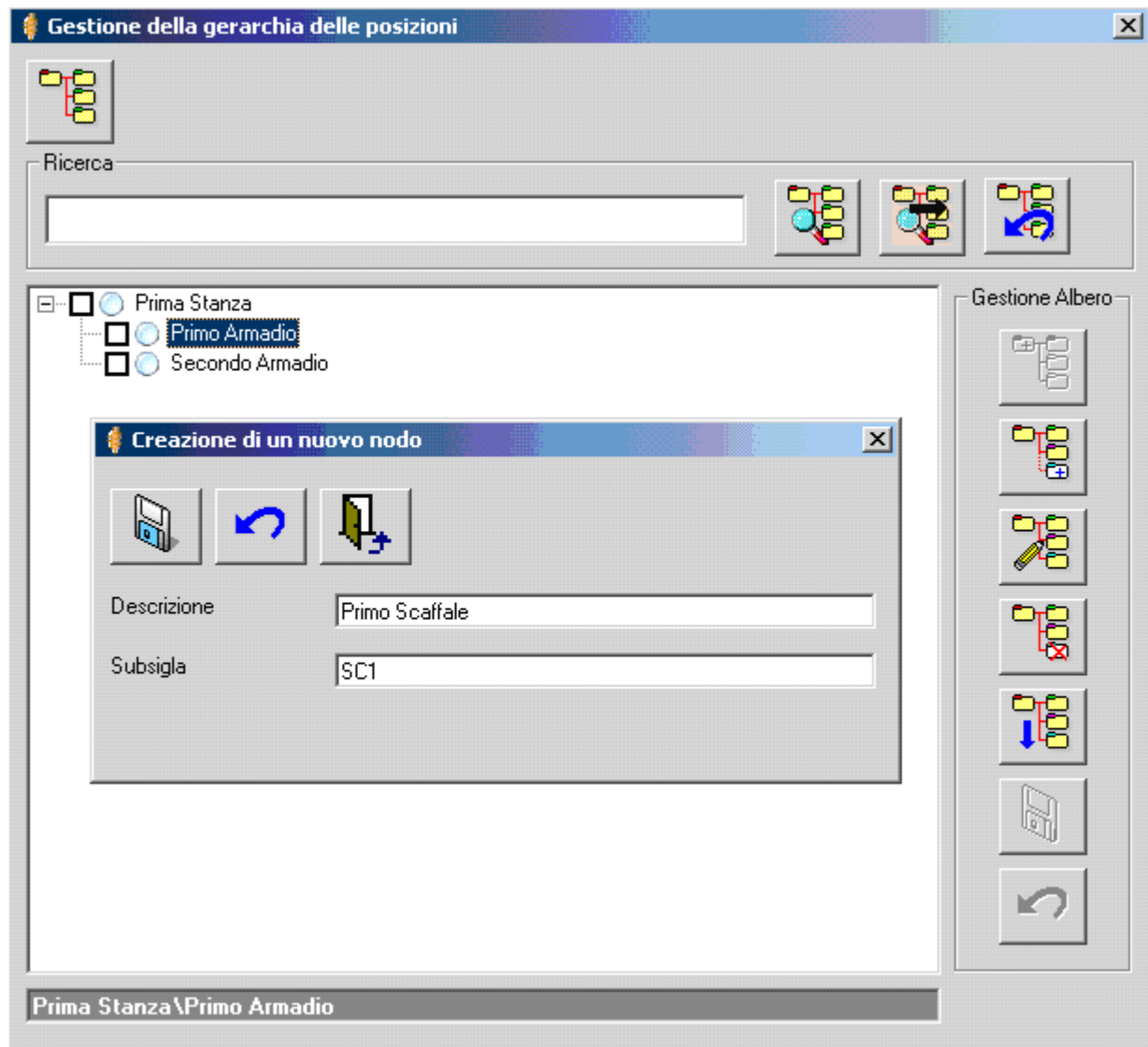

Una volta salvati i dati inseriti nella maschera precedente con il comando “*Salva*”

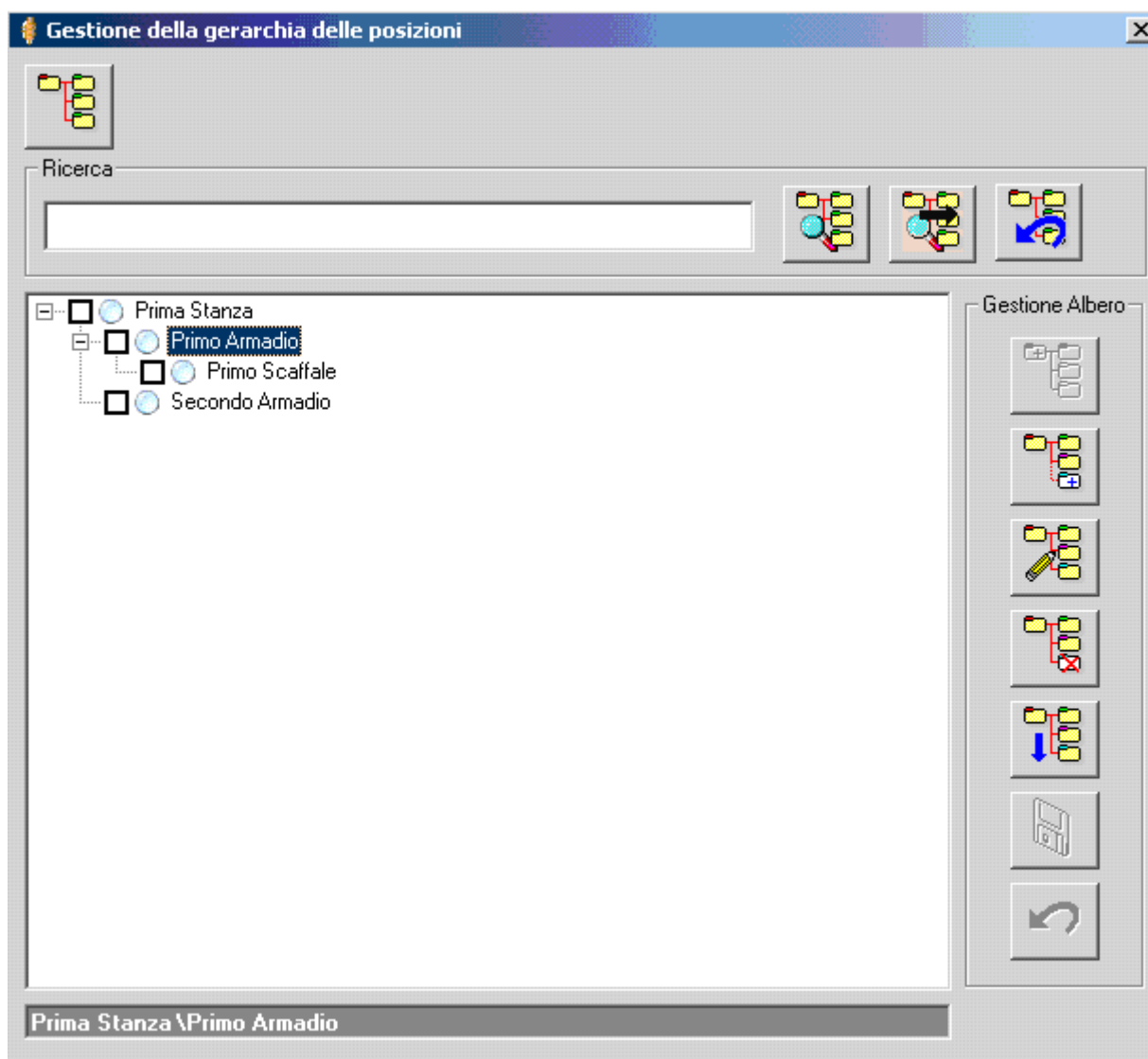

Nel riquadro apparirà la Posizione Fisica appena definita.

A questo punto la nostra intenzione è quella di definire un altro elemento che sia *figlio* dell'elemento “*Primo Armadio*”, ovvero in una posizione gerarchica immediatamente inferiore dell'elemento “*Primo Armadio*” e in una posizione gerarchicamente equivalente a quella dell'elemento “*Primo Scaffale*” . Sarà sufficiente evidenziare l'elemento che vogliamo definire come elemento *padre* e selezionare il comando

Appare una maschera per la specifica dei dati della Posizione Fisica.

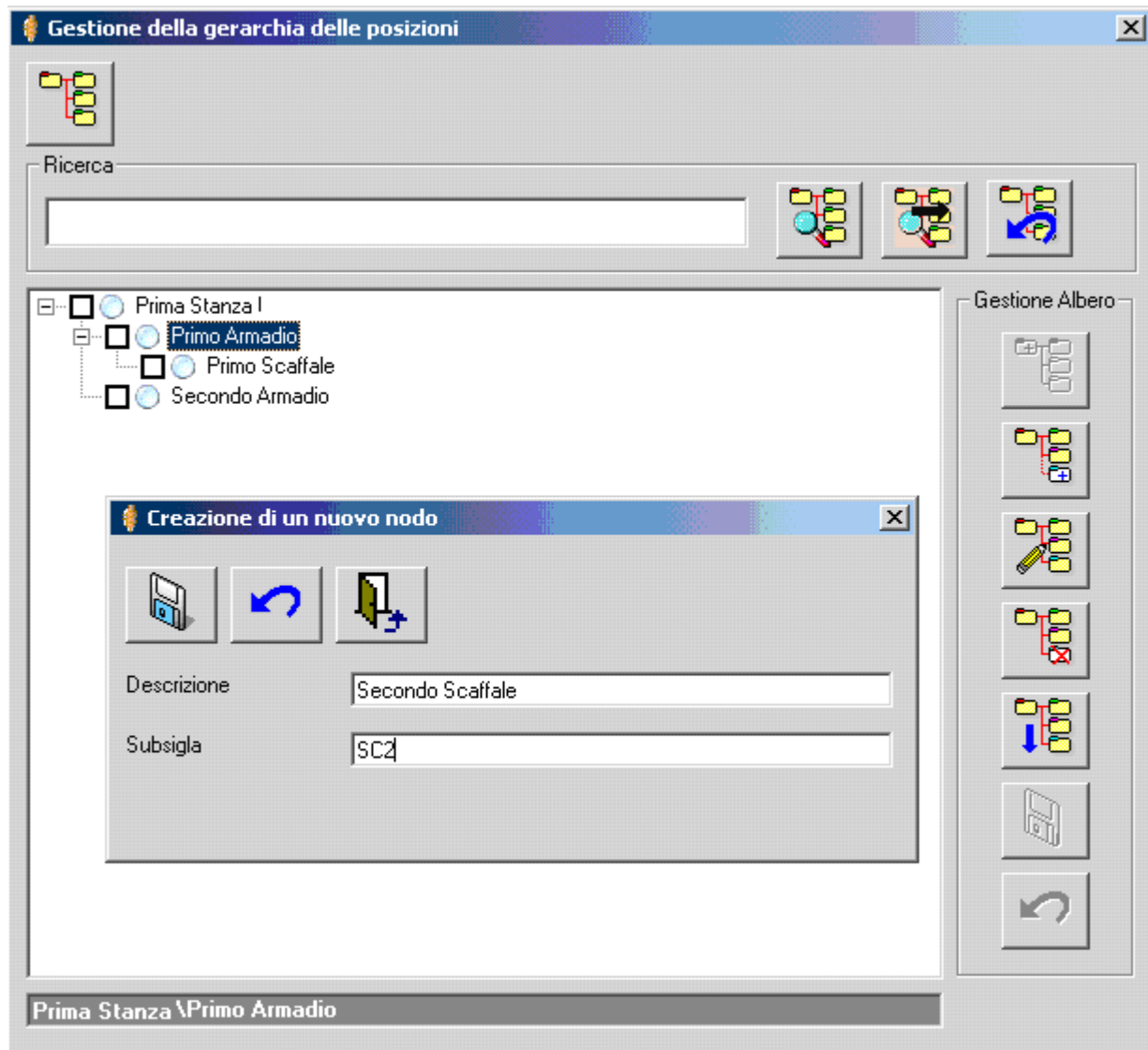

Una volta salvati i dati inseriti nella maschera precedente con il comando

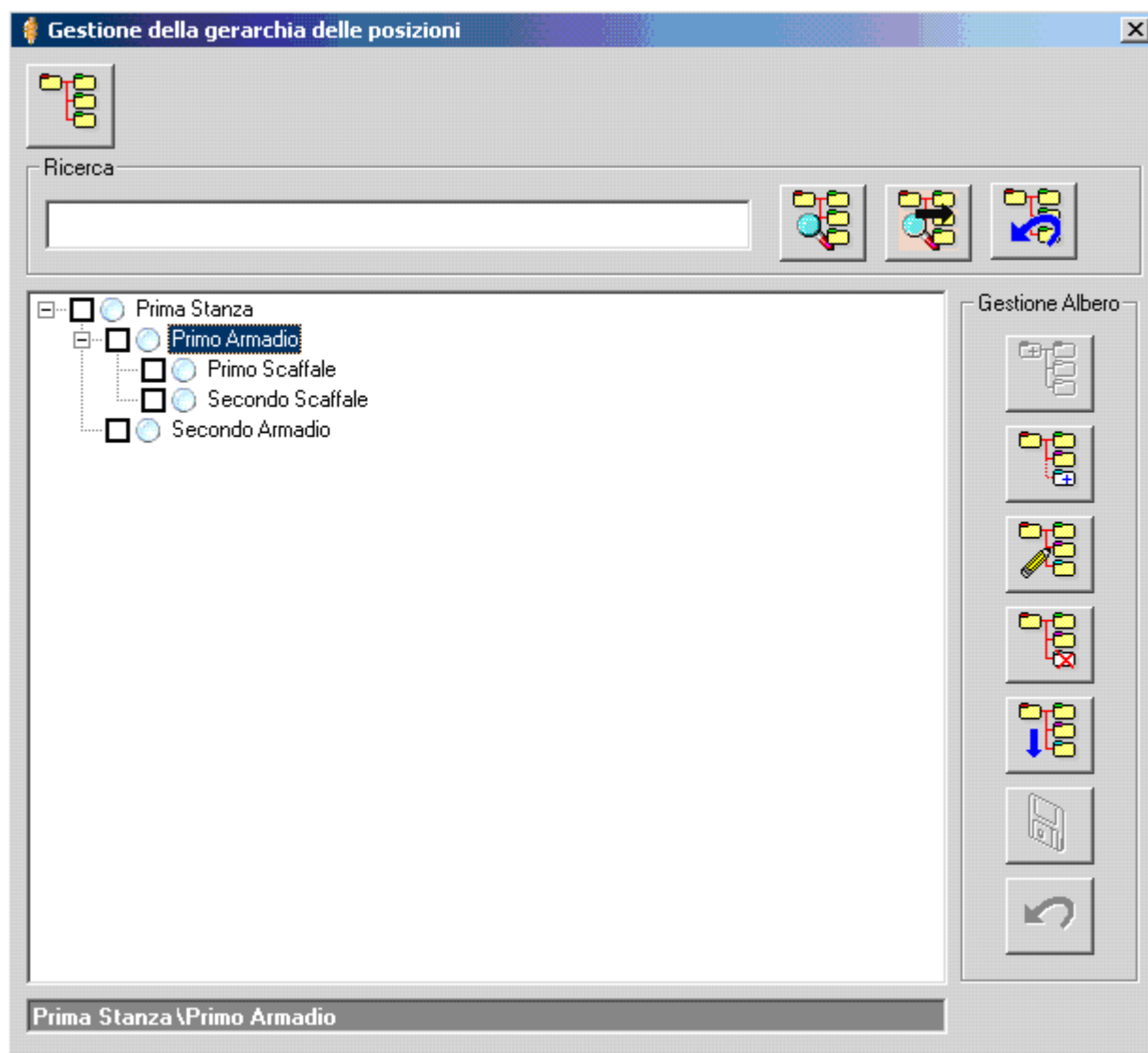

Nel riquadro apparirà la Posizione Fisica appena definita

A questo punto la nostra definizione è terminata e possiamo utilizzare il comando

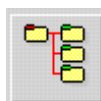

Che nasconde i comandi per la gestione della Gerarchia delle Posizioni Fisiche. I comandi di gestione della gerarchia delle Posizioni Fisiche scompaiono e riappaiono i comandi nella parte alta della maschera.

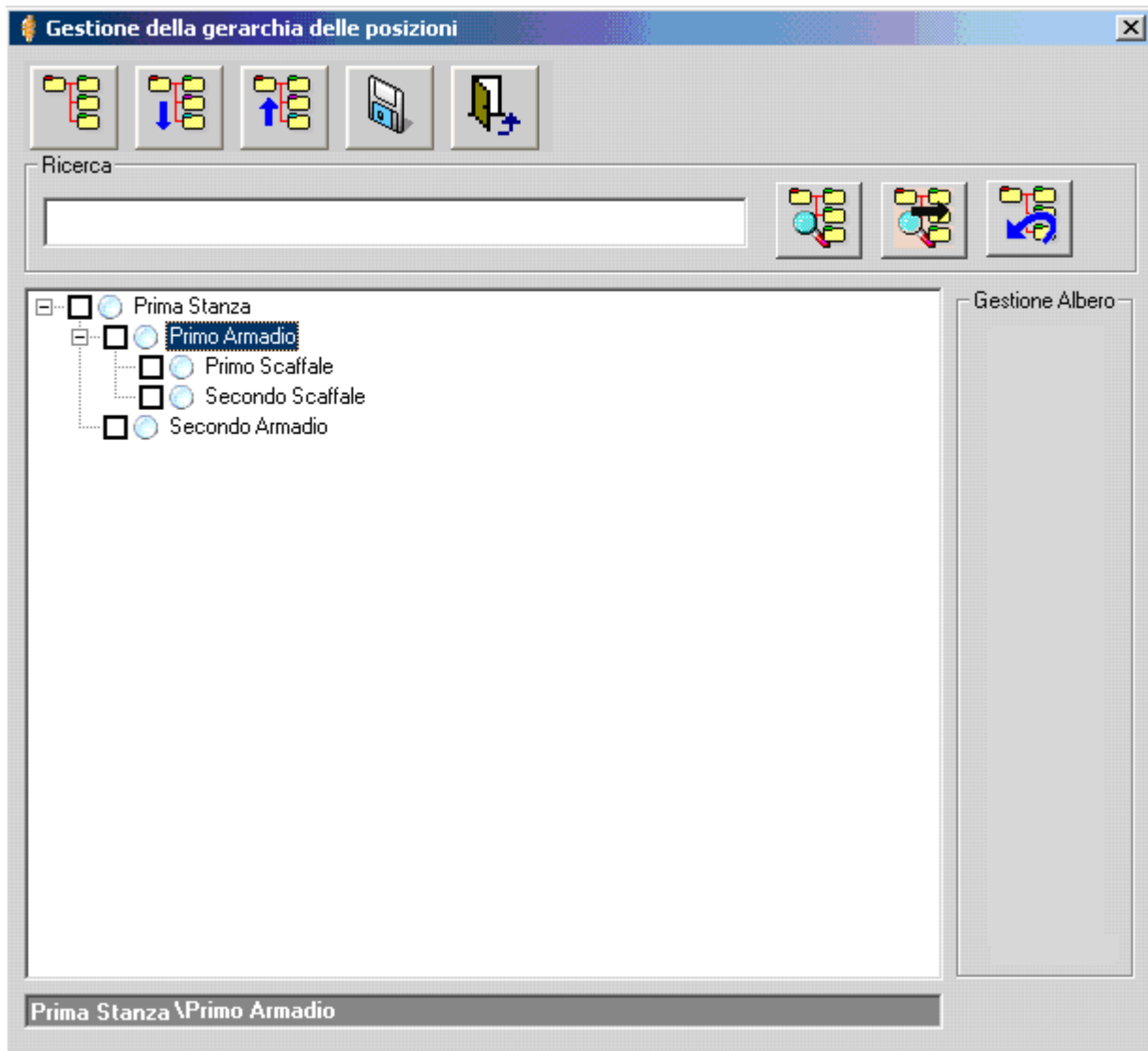

Utilizzando il comando “*Salva*” salveremo i dati inseriti.

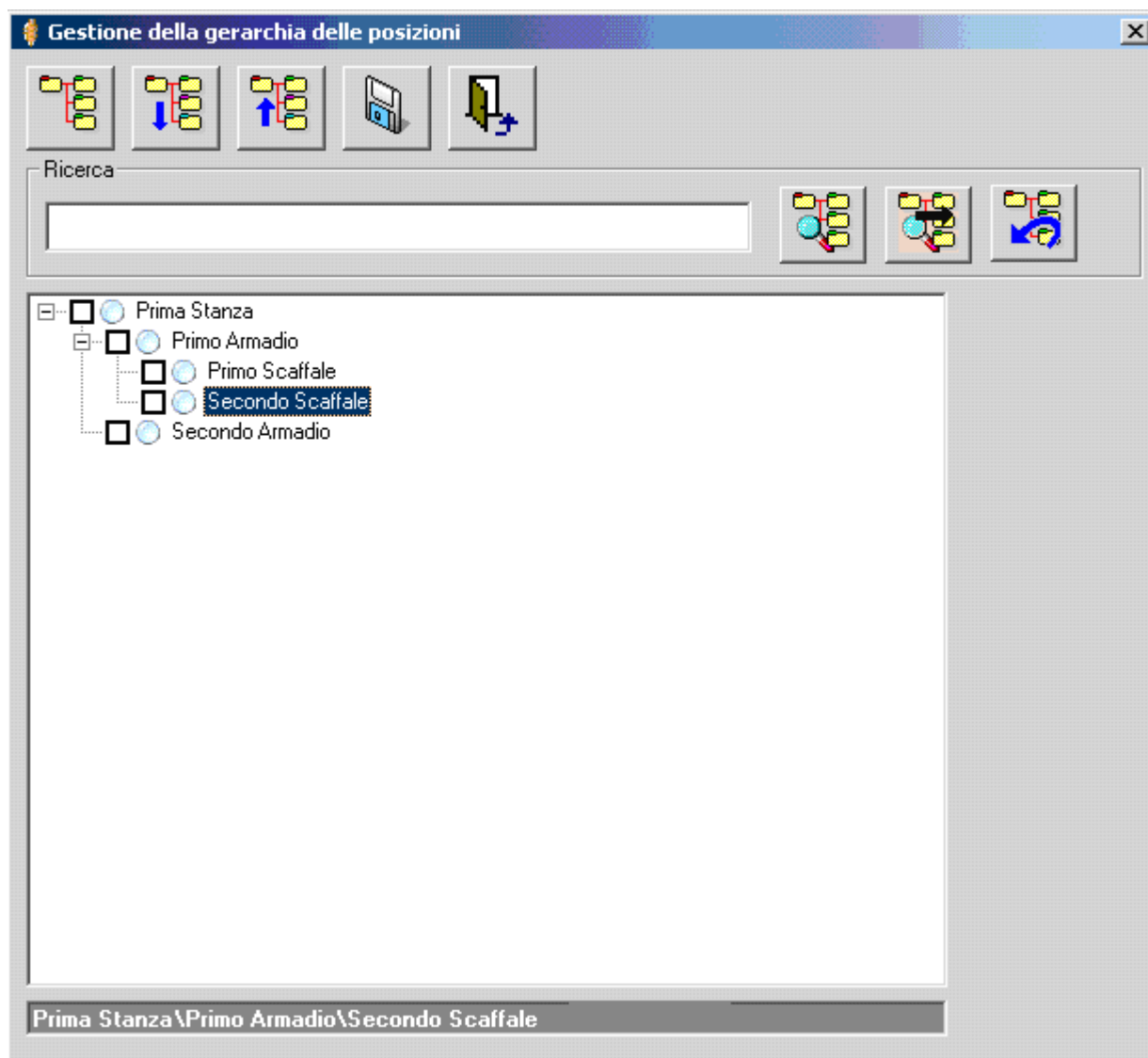

Evidenziando l'elemento della Gerarchia che vogliamo associare alla Pratica e selezionando il comando

Confermiamo l'associazione dell'elemento alla Pratica. La maschera si chiude e nella maschera della specifica dei dati di dettaglio della Pratica compare la Posizione Fisica associata alla Pratica.

Attenzione!!! E' possibile associare solo una Posizione Fisica ad una Pratica. Più pratiche, invece, possono essere nella stessa Posizione Fisica.

La cancellazione di una Posizione Fisica

Per cancellare una Posizione Fisica, occorre accedere alla maschera per la gestione della Gerarchia delle Posizioni Fisiche. Si procede partendo dalla maschera per la specifica dei dati di dettaglio di una Pratica e si utilizza il comando

posto alla destra della casella della Posizione Fisica

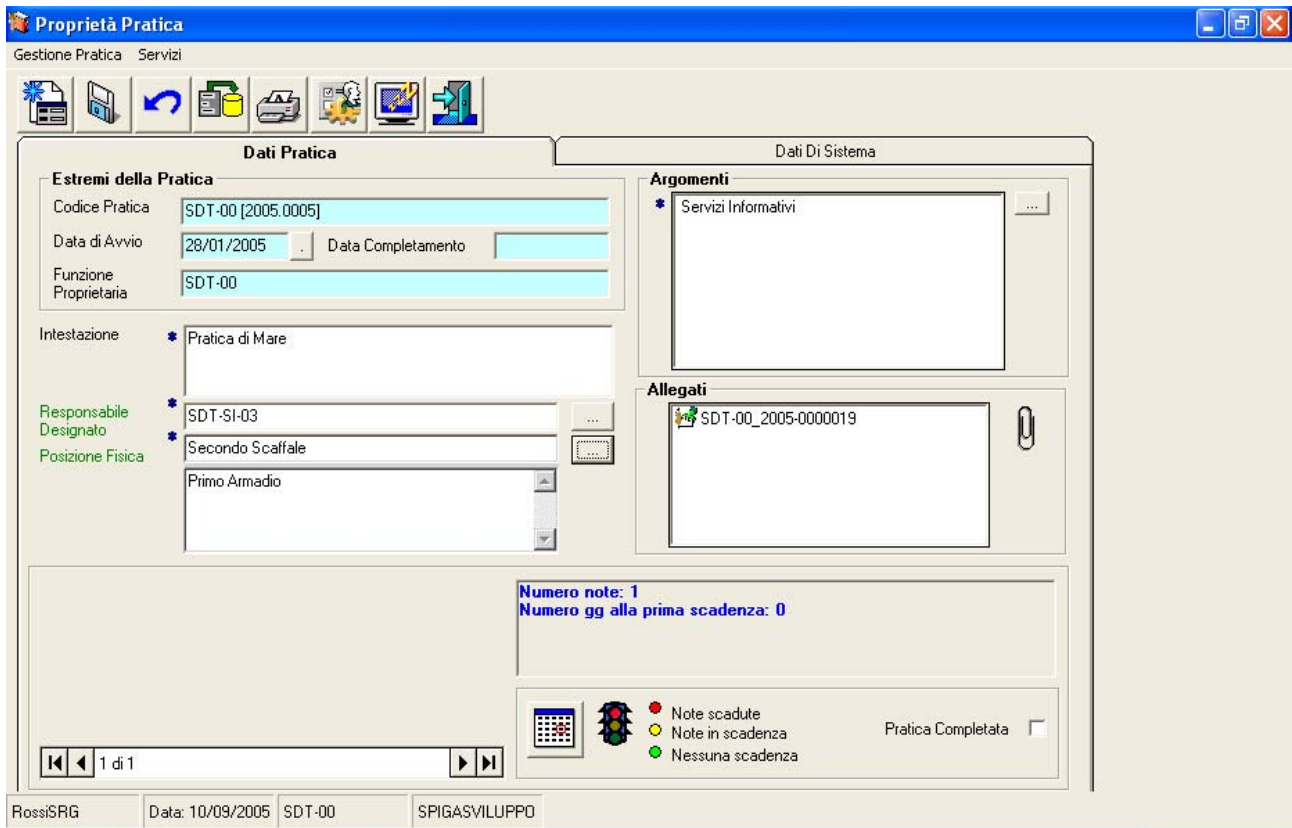

Dalla maschera per la gestione della Gerarchia delle Posizioni Fisiche, selezionando il comando

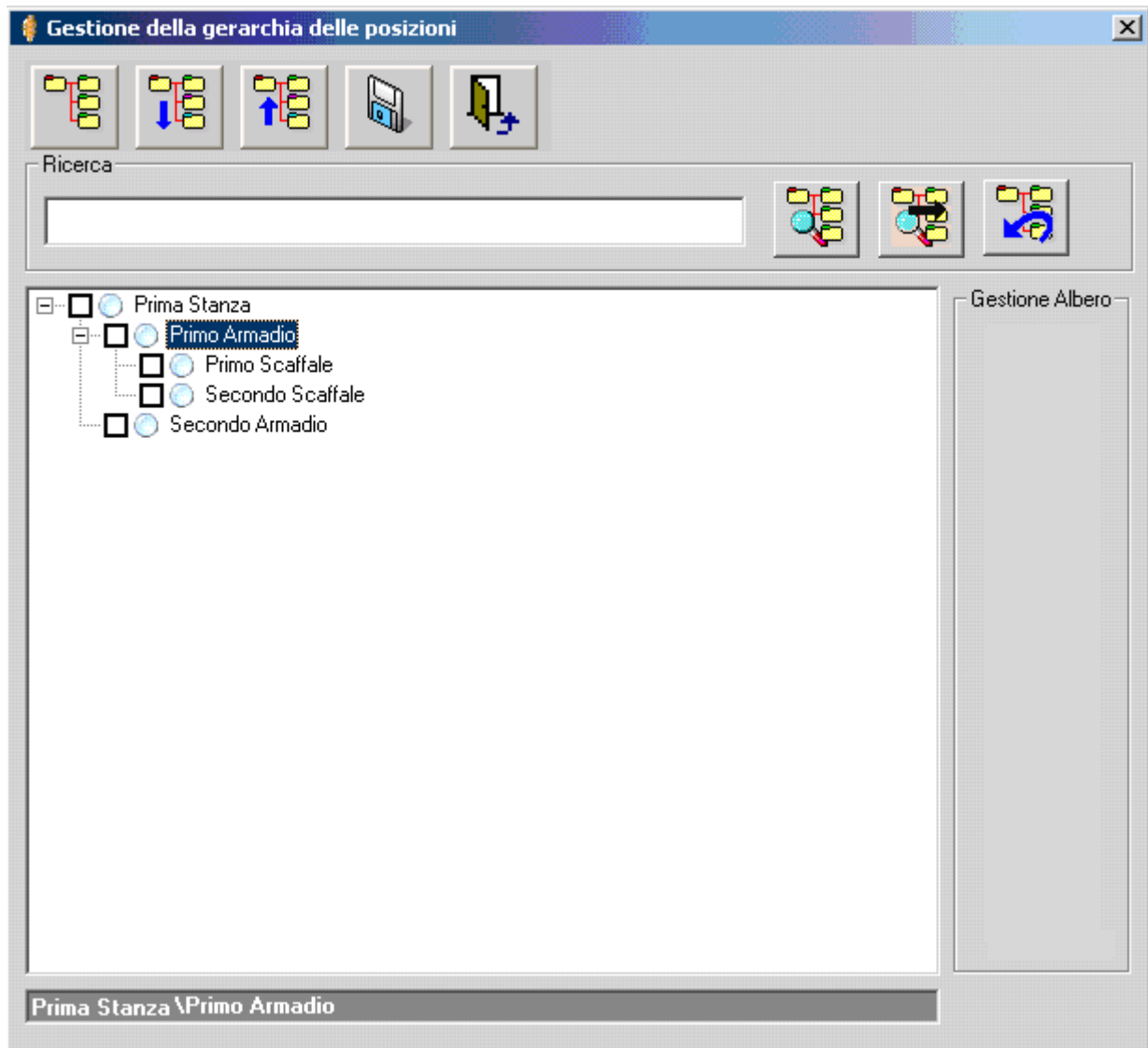

Compaiono i comandi per la Gestione della Gerarchia

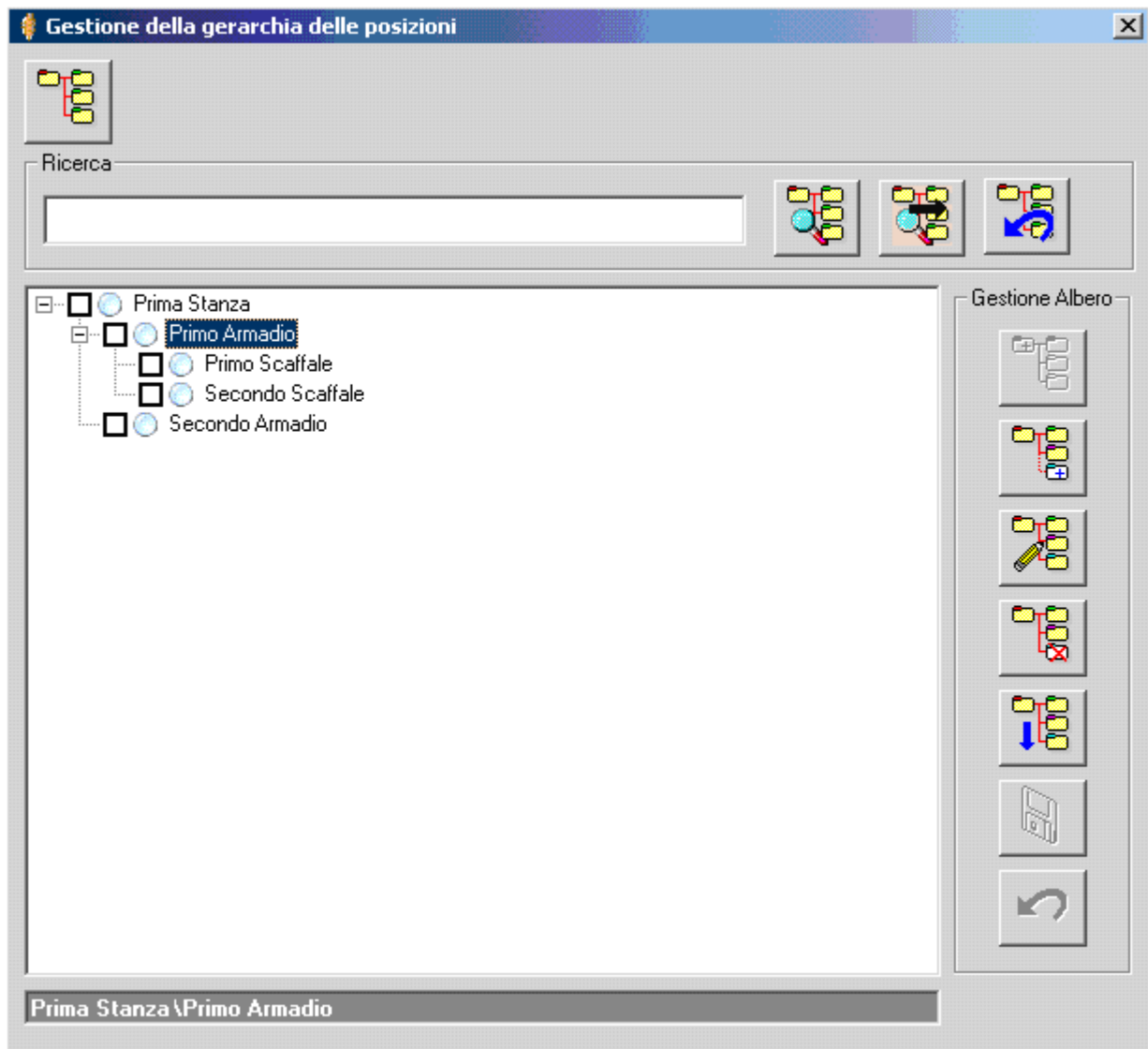

Evidenziare il nodo che si intende cancellare e procedere alla cancellazione tramite il comando Cancella Nodo

A questo punto la nostra cancellazione è terminata e possiamo utilizzare il comando

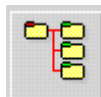

Che nasconde i comandi per la gestione della Gerarchia delle Posizioni Fisiche. I comandi di gestione della gerarchia delle Posizioni Fisiche scompaiono e riappaiono i comandi nella parte alta della maschera.

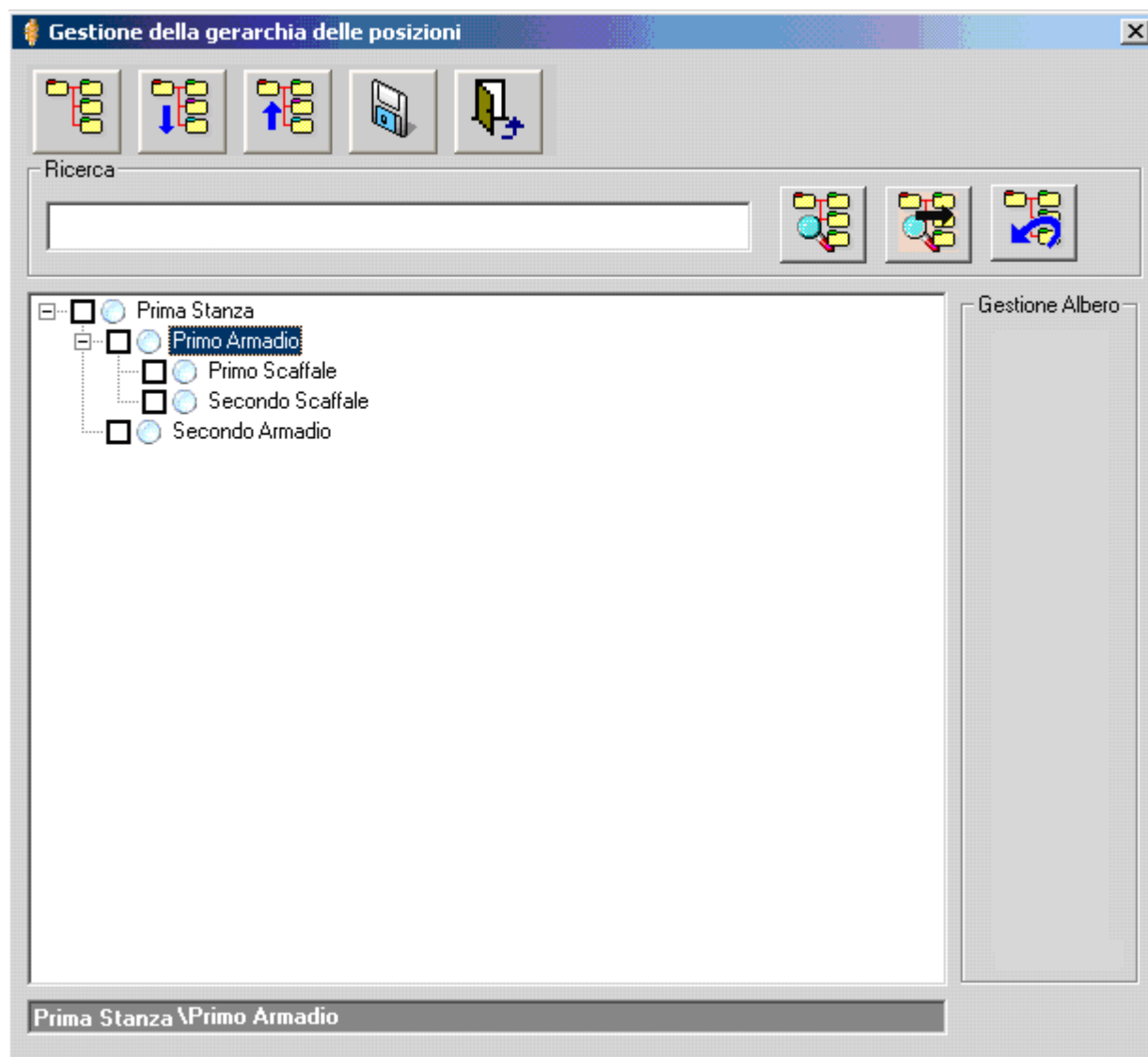

Salvare le modifiche e Uscire tramite il comando Salva

Ritornare alla maschera di specifica dei dati di dettaglio della Gerarchia delle Posizioni Fisiche tramite il comando Esci

La Ricerca all'interno della Gerarchia delle Posizioni Fisiche

E' possibile ricercare un elemento all'interno della Gerarchia delle Posizioni Fisiche. Occorre specificare, nella casella di testo del riquadro "Ricerca", l'elemento che si intende ricercare.

Una volta specificato l'elemento che si intende ricercare, selezionare il comando

Il sistema individuerà la prima occorrenza dell'elemento cercato, se esistente, e la evidenzierà. A questo punto sarà possibile proseguire con la ricerca di un eventuale altro elemento che risponda al criterio, selezionando il comando

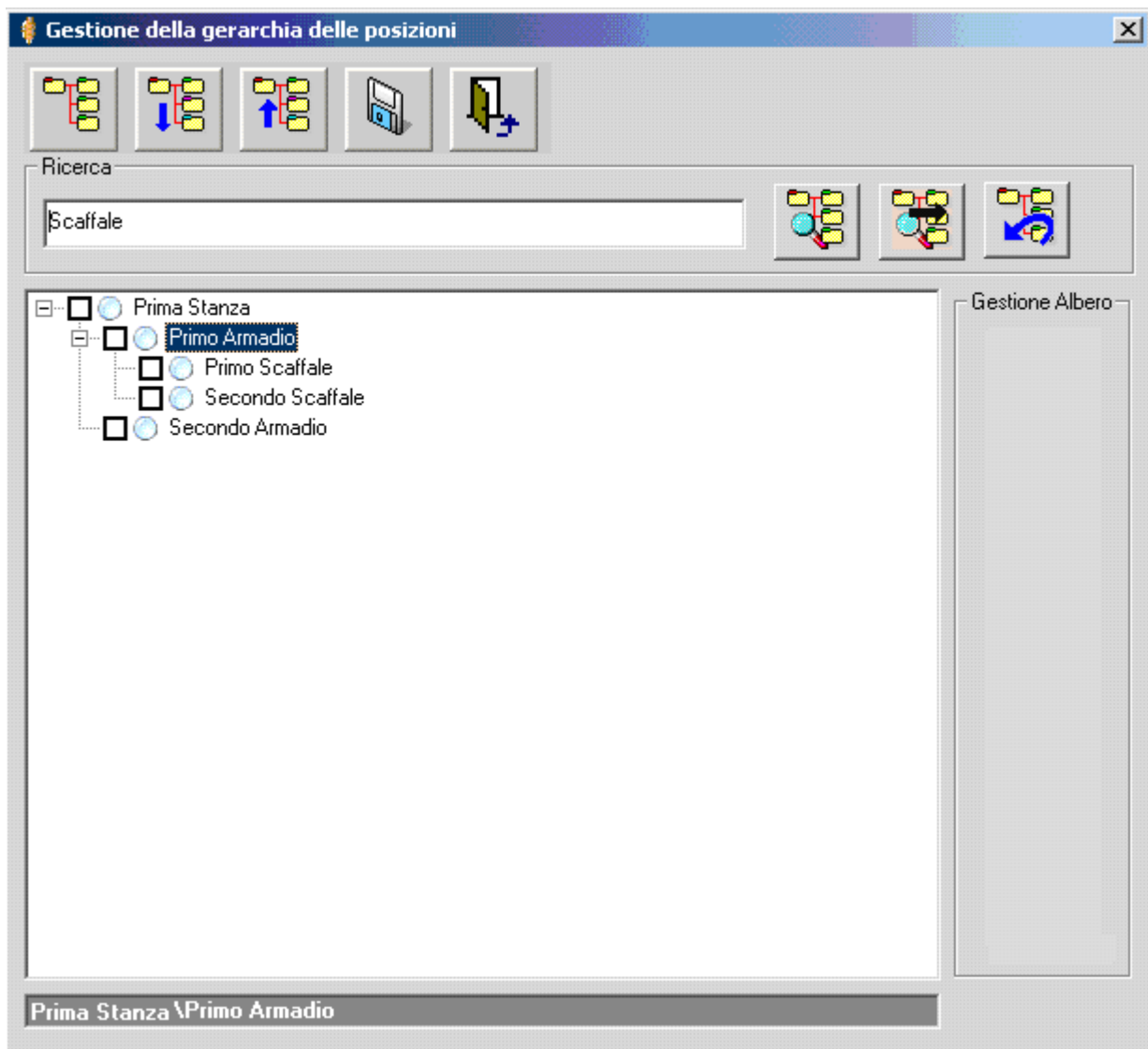

Oppure annullare la ricerca selezionando il comando

Come associa una Pratica ad una Posizione Fisica

Accesso alla maschera di visualizzazione delle Posizioni Fisiche

Si accede alla maschera di visualizzazione delle Posizioni Fisiche selezionando il comando

posto alla destra della casella della Posizione Fisica

La selezione della Posizione Fisica

Si procede alla selezione della posizione Fisica

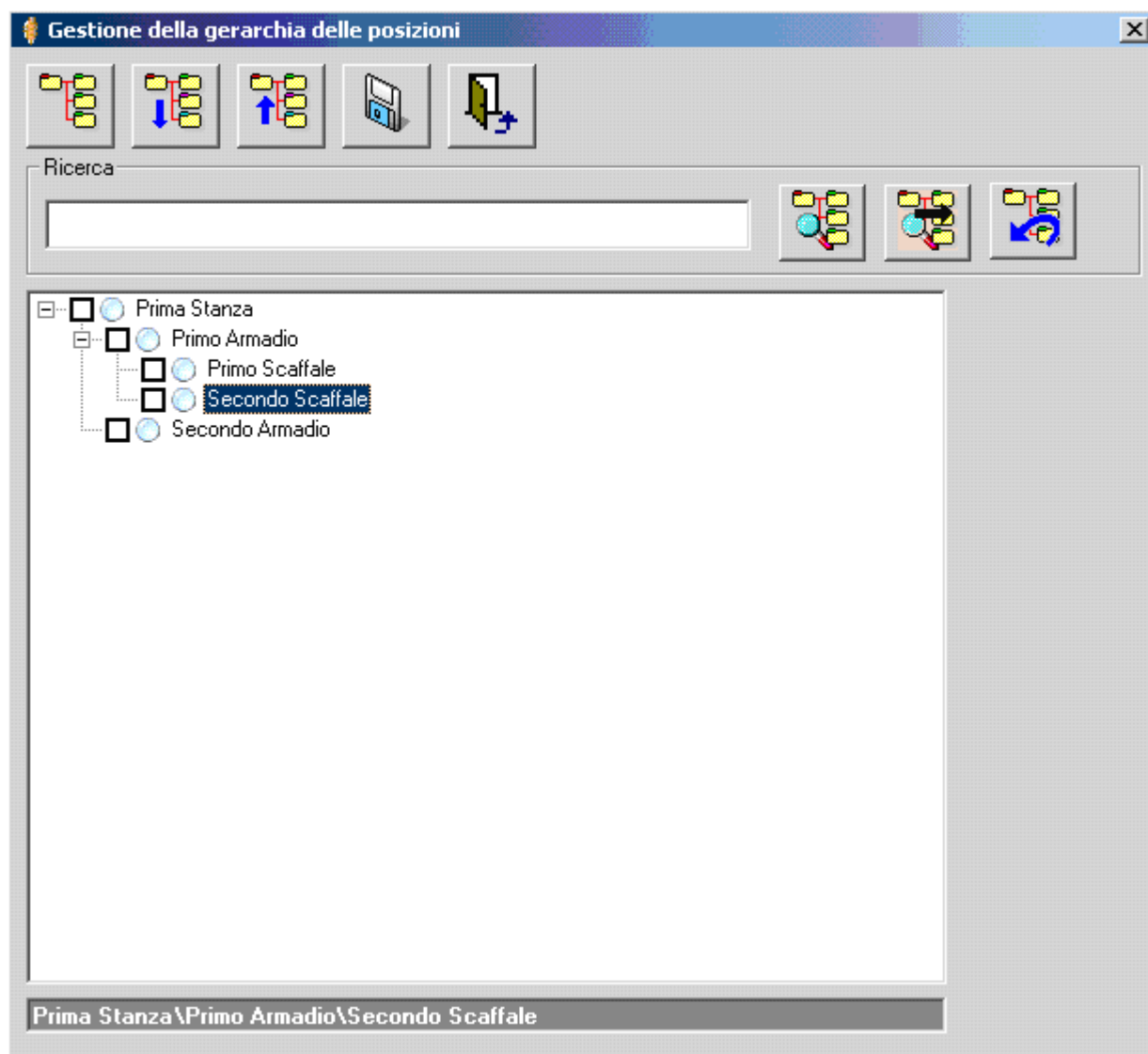

Salvare le modifiche e Uscire tramite il comando Salva

Ritornare alla maschera di specifica dei dati di dettaglio della Gerarchia delle Posizioni Fisiche tramite il comando Esci

La casella di riepilogo della Posizione Fisica

Una volta associata la Posizione Fisica alla pratica e ritornati sulla maschera dei dati di dettaglio della Pratica, al di sotto della casella della Posizione Fisica, sarà visibile una casella in cui sarà elencato il percorso che porta alla Posizione Fisica associata.

Intestazione * Pratica di Mare

Responsabile Designato * SDT-SI-03

Posizione Fisica * Scaffali superiori

Armadio Cancellaria
Stanza 112
Piano 1

La modifica di una Posizione Fisica

Per modificare una Posizione Fisica occorre comportarsi come se si stesse definendo una nuova Posizione Fisica, ma intervenendo su quelle esistenti, in modifica. (Vedi “La Maschera per la definizione delle Gerarchie delle Posizioni Fisiche”)

Attenzione!!! E' possibile modificare solo le gerarchie definite dalla Funzione corrente. Le gerarchie definite da Funzioni diverse dalla funzione corrente, pur se visibili e utilizzabili, non sono modificabili.

Gli Argomenti

Per Argomento si intende l'argomento cui si riferisce una Pratica. Per esempio, nell'ufficio del Personale si gestiscono dati e documenti di vario genere. Un Argomento di classificazione possibile potrebbe essere “Missioni”, un altro potrebbe essere come “Ferie” o “Permessi”.

E' possibile quindi ipotizzare l'esistenza di un Argomento “Missioni”. Per motivi organizzativi si potrebbe voler suddividere l'Argomento “Missioni” in “Missioni Italia” e “Missioni Estero”. Poi, suddividere ulteriormente in “Missioni Italia di Rossi” e “Missioni Italia di Bianchi”.

Se visualizziamo quanto detto in una struttura ed albero, ci accorgiamo di trovarci in una situazione del tutto simile a quella della Gerarchia delle Posizioni Fisiche appena descritta.

- Missioni
 - Missioni Italia
 - Rossi
 - Bianchi
 - Missioni Estero
- Ferie
- Permessi

Possiamo quindi pensare ad una Gerarchia degli Argomenti. Questa gerarchia servirà a catalogare, secondo i criteri definiti, le Pratiche, quindi i Documenti in esse contenuti.

Sarà possibile in seguito ricercare le pratiche per l'argomento, o gli argomenti, al quale queste sono associate

Attenzione!!! E' possibile associare più di un argomento ad una Pratica. Quando si associa un Argomento ad una Pratica saranno associati a questa, automaticamente, tutti gli Argomenti correlati all'Argomento scelto, ma solo se di una posizione gerarchica superiore.

Esempio:

Se associo alla Pratica l'argomento "Bianchi" risulteranno automaticamente associati:

- Missioni
 - Missioni Italia
 - Bianchi

Ovvero "Bianchi" e l'intero ramo di appartenenza.

Come si definiscono gli Argomenti

Under 'Dati Pratica', the 'Estremi della Pratica' section contains:
- Codice Pratica: SDT-00 [2005.0005]
- Data di Avvio: 28/01/2005
- Funzione Proprietaria: SDT-00
The 'Intestazione' section shows 'Pratica di Mare'.
The 'Responsabile Designato' is 'SDT-SI-03' and 'Posizione Fisica' includes 'Secondo Scaffale' and 'Primo Armadio'.
Under 'Dati Di Sistema', the 'Argomenti' list contains:
- Missioni
- Missioni Italia
- Missioni Italia Rossi
The 'Allegati' section shows one attachment: 'SDT-00_2005-0000019'.
At the bottom, a status bar displays:
- Numero note: 1
- Numero gg alla prima scadenza: 0
- A traffic light icon with a red light lit.
- Legend: Note scadute (red), Note in scadenza (yellow), Nessuna scadenza (green).
- 'Pratica Completata' checkbox is unchecked.
The footer of the window shows 'RossiSRG', 'Data: 10/09/2005', 'SDT-00', and 'SPIGASVILUPPO'.

Dalla maschera dei dati di dettaglio di una pratica selezionare il bottone di comando

posto alla destra della casella degli “Argomenti”.

Attenzione!!! L'Associazione di una Pratica ad un Argomento è obbligatoria.

Il sistema da accesso ad una maschera per la gestione della struttura gerarchica degli Argomenti.

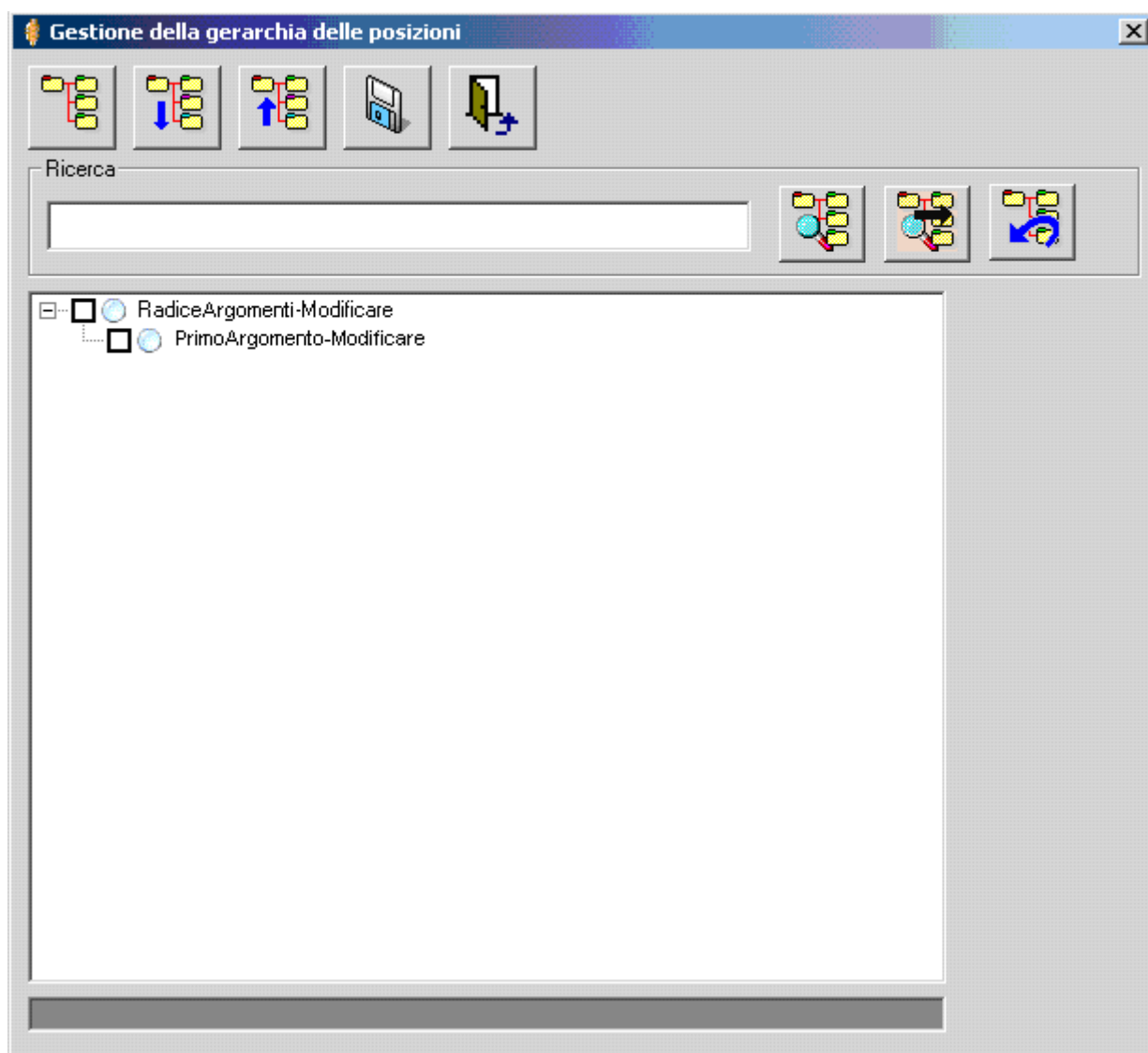

Per gestire la Gerarchia degli Argomenti si procede esattamente come già indicato per la Gestione delle Posizioni Fisiche (vedi “Come si definiscono le Posizioni Fisiche”)

Come si associano gli Argomenti

Attenzione!!! E' possibile associare più di un argomento ad una Pratica. Quando si associa un Argomento ad una Pratica saranno associati tutti gli Argomenti correlati all'Argomento scelto con una posizione gerarchica superiore.

Accesso alla maschera di visualizzazione degli Argomenti

Dalla maschera dei dati di dettaglio di una pratica selezionare il bottone di

comando posto alla destra della casella degli "Argomenti"

La selezione dell'Argomento

Si procede alla selezione dell'Argomento

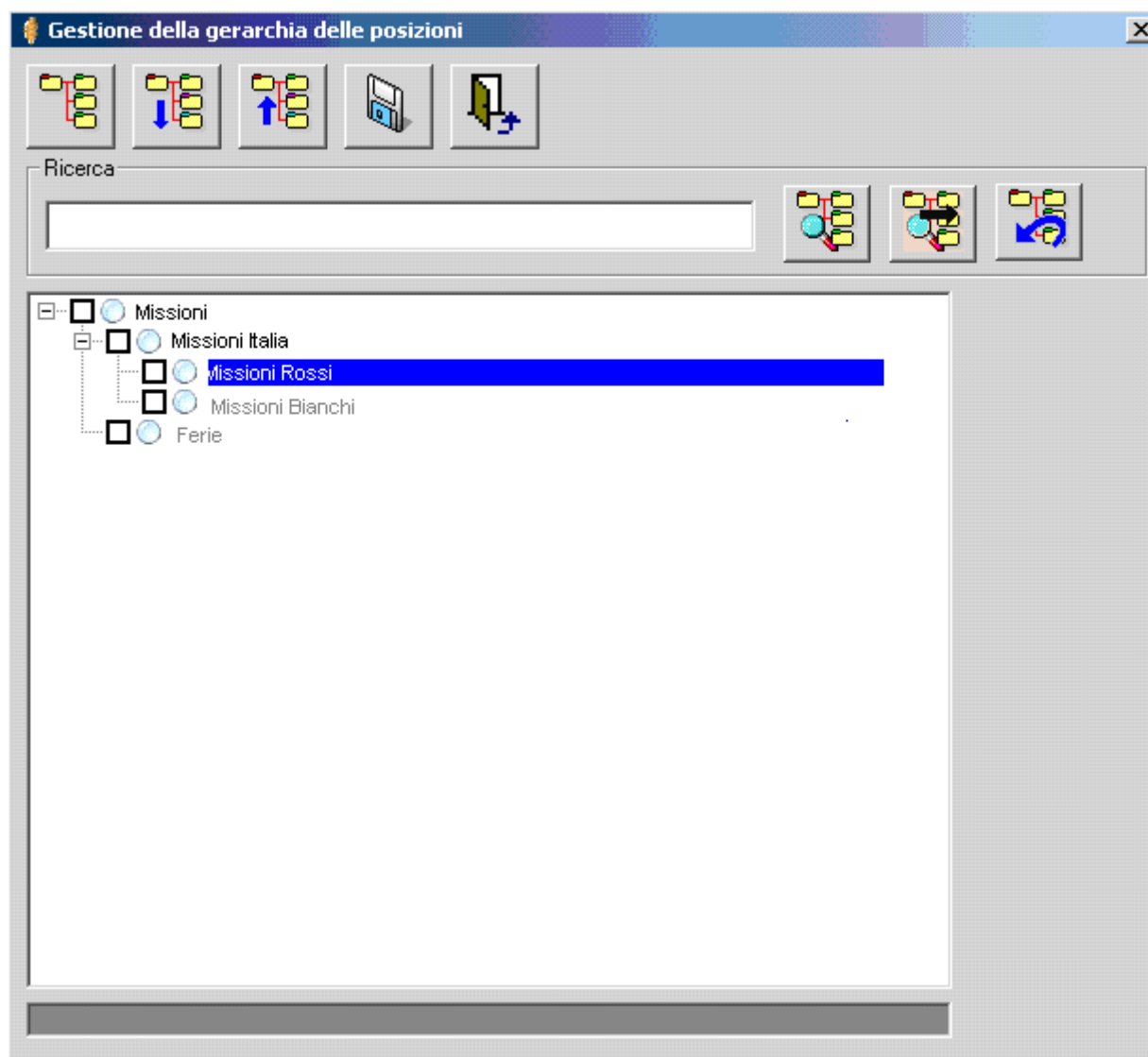

Salvare le modifiche e Uscire tramite il comando Salva

Ritornare alla maschera di specifica dei dati di dettaglio della Gerarchia degli Argomenti tramite il comando Esci

La casella di riepilogo

Nella casella di riepilogo, posta nella maschera per la specifica dei Dati di Dettaglio di una Pratica, al si sotto della scritta "Argomenti", verranno visualizzati gli argomenti selezionati per la

associazione alla Pratica. Inoltre saranno visualizzati tutti gli elementi del ramo cui appartengono gli elementi selezionati.

Gli Allegati

L'Allegato è l'elemento che costituisce il contenuto della Pratica. Cosa c'è, in genere, in una Pratica? Fogli di carta: documenti, fotografie, disegni, progetti etc.

Nella Pratica creata con il modulo Gestione Pratica troveremo il corrispondente elettronico degli stessi fogli di carta: documenti, fotografie, disegni, progetti etc., con qualche cosa in più. Sarà, per esempio, possibile inserire anche un riferimento ad un oggetto che viene conservato altrove (riferimento ad un "Oggetto Generico"); oppure un file di riferimento, per esempio il testo di una legge e un regolamento (riferimento ad un "File").

I Documenti Protocollati o i Documenti "ben formati" (quelli prodotti con il modulo di "Gestione Testi" o con, o con "Gestione Protocollo") o già presenti nel sistema. Questo permette diversi gradi di semplificazione delle operazioni di inserimento nella Pratica, partendo dall'operazione completamente manuale fino all'automatismo completo.

Le operazioni di inserimento dei documenti nella Pratica possono essere compiute sia dall'interno del modulo Gestione Pratiche, che dai moduli con i quali i documenti vengono prodotti, ossia Gestione Testi e Gestione Protocollo.

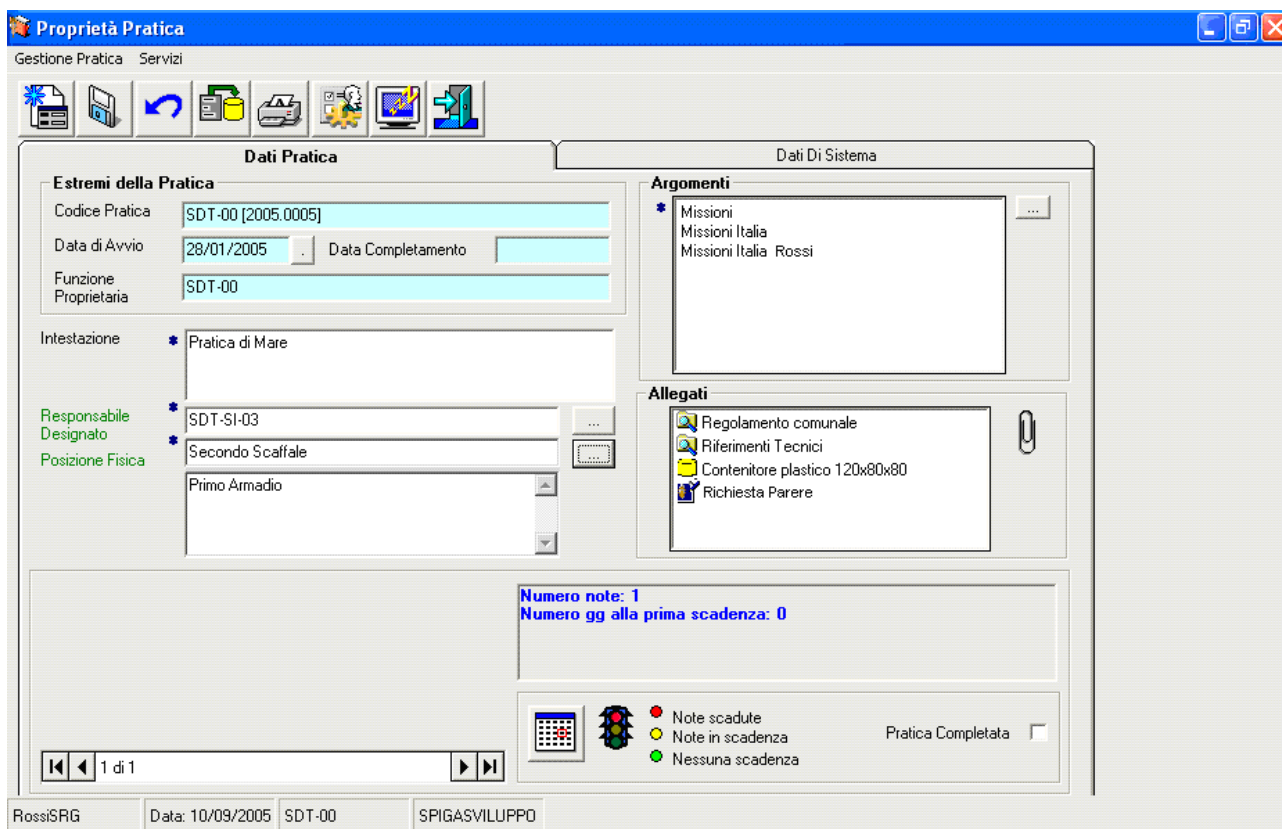

Dalla maschera dei dati di dettaglio di una Pratica, alla destra della casella degli Allegati.

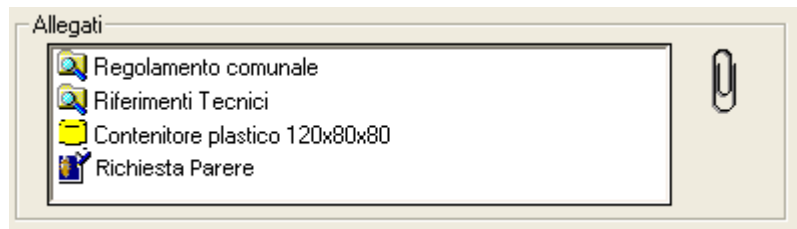

selezionare il bottone di comando

Il sistema da accesso ad una maschera per la gestione degli Allegati.

Descrizione della maschera per la gestione degli Allegati

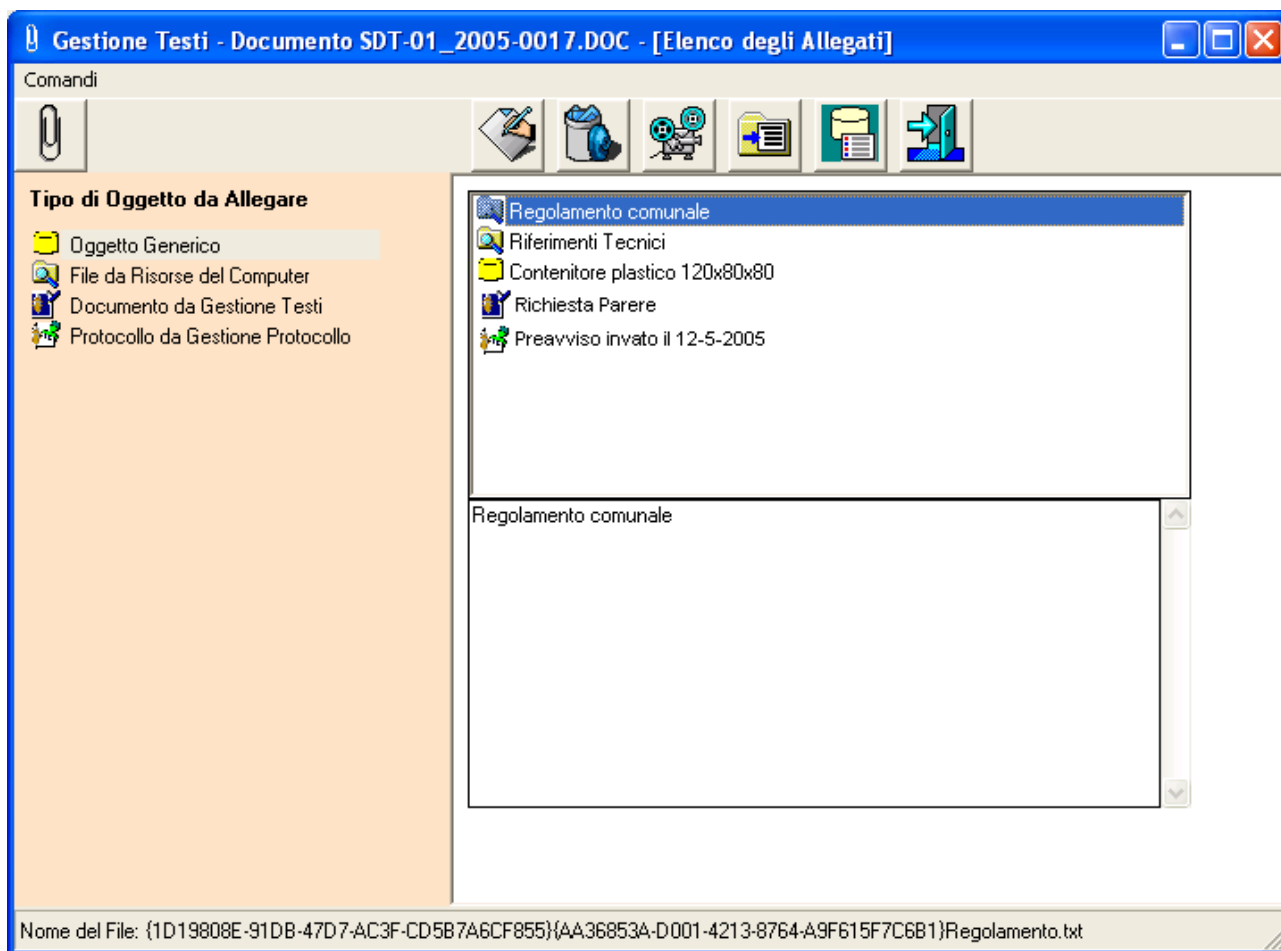

La maschera presenta, nella parte superiore, i pulsanti di comando,

nella parte laterale a sinistra le icone per la selezione degli elementi da associare alla Pratica,

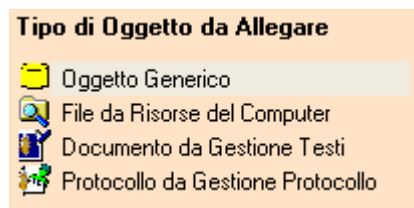

nel riquadro in alto l'elenco degli elementi già associati alla Pratica.

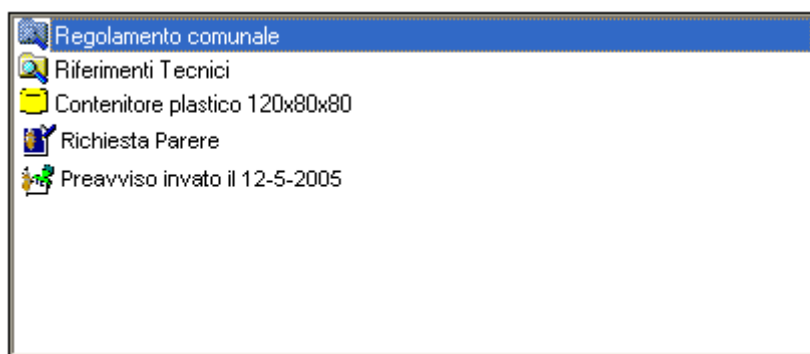

Selezionando un elemento in questo riquadro e il comando “Informazioni di base dell’elemento allegato”

verranno visualizzate, nel riquadro inferiore le informazioni aggiuntive eventualmente associate all’elemento selezionato.

Cambia Informazioni Base

Oggetto	FAscicolo in copia autentica del regolamento comunale
Provenienza	Comune di Zamprò (MO)
Note	Recapitato a mano dal Sindaco

Save icon | Refresh icon

I pulsanti di comando danno accesso alle funzionalità che agiscono sull’elemento selezionato nel riquadro in alto, quello dove viene visualizzato l’elenco degli elementi già associati alla Pratica.

Descrizione dei comandi per la gestione degli Allegati – Barra Superiore

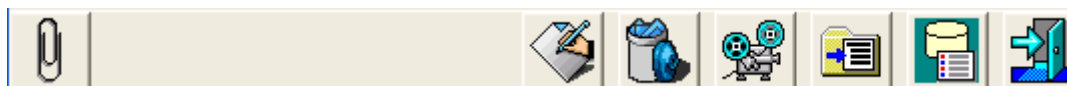

Inserisci nuovo Allegato

Per allegare un nuovo elemento del tipo selezionato dalla lista

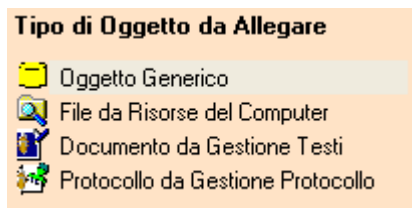

Eseguendo un “*doppio click*” su un elemento della lista si ottiene lo stesso risultato.

Cambia Descrizione

Per accedere alle funzionalità di modifica della descrizione dell'Allegato. Quando si allega qualcosa alla Pratica il sistema propone un nome di Default, che può essere cambiato con questa funzionalità. Con questo comando si accede ad una maschera che permette la modifica della descrizione dell'elemento allegato

Descrizione della maschera per la descrizione dell'Allegato

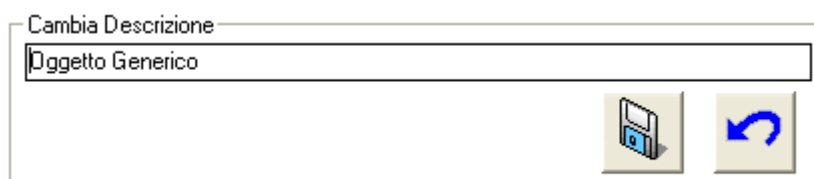

La maschera è composta solo da una casella di testo per la specifica della descrizione e dai comandi di conferma o annullamento della operazione.

Descrizione dei comandi per la descrizione dell'Allegato

- Salva

Salva i dati inseriti

- Annulla

Annulla l'operazione

Rimuovi Allegato

Cancella l'associazione dell'elemento alla Pratica.

Visualizza Allegato

Visualizza il contenuto dell'Allegato.

Nel caso si tratti di Allegati di tipo Registrazione di Protocollo o Documento, accede alle funzionalità dei moduli SPIGA “*Gestione Protocollo*” o “*Gestione Testi*” e visualizza i dettagli degli Allegati.

Attenzione!!! Nel caso non si tratti di Allegati di tipo Documento, occorre che i file siano associati, da sistema operativo, ai relativi programmi di visualizzazione.

Visualizza Proprietà del file

I sistemi operativi permettono di associare informazioni descrittive ai file. Queste saranno utilizzabili, in lettura, dall'interno del sistema SPIGA, mentre da sistema operativo sarà possibile utilizzarle per eseguire delle ricerche.

Con questo comando si accede alle maschere per la specifica di queste informazioni, che sono divise in “*Semplici*” e “*Avanzate*”

Proprietà del file Semplici

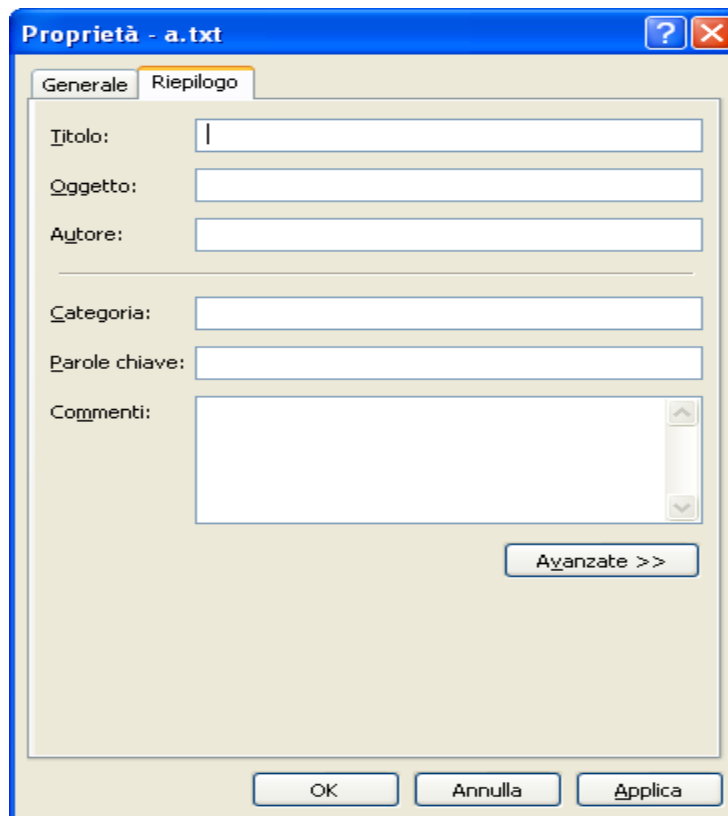

Proprietà del file Avanzate

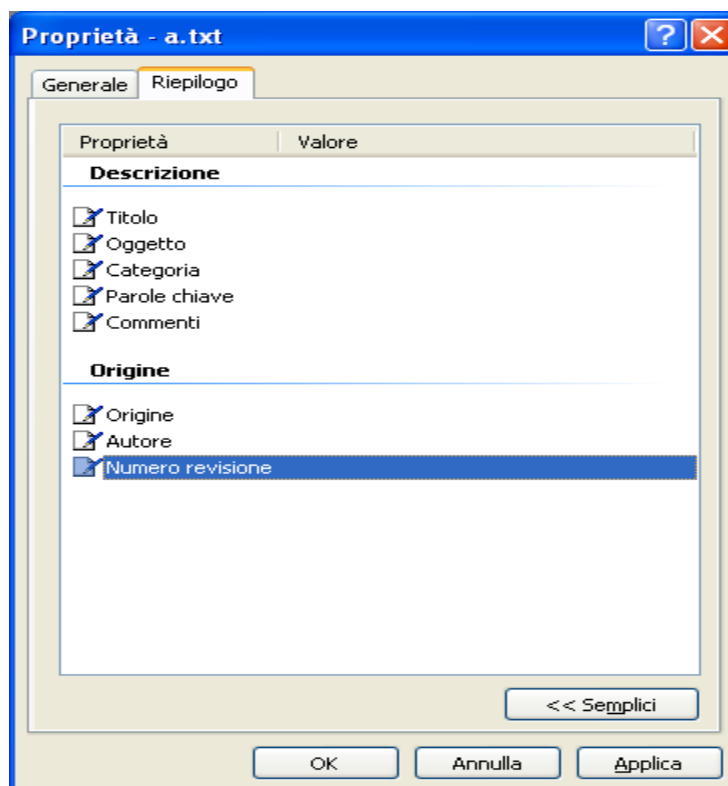

Informazioni di base dell'elemento allegato

Per accedere alle funzionalità di specifica di informazioni aggiuntive relative all'Allegato. Molto utile quando si allega un "Oggetto Generico".

Con questo comando si accede ad una maschera che permette la modifica delle informazioni aggiuntive relative all'Allegato.

- Descrizione della maschera per le Informazioni di base dell'elemento allegato

Cambia Informazioni Base

Oggetto	<input type="text"/>
Provenienza	<input type="text"/>
Note	<input type="text"/>

La maschera è composta solo da tre casella di testo per la specifica delle informazioni aggiuntive relative all'Allegato e dai comandi di conferma o annullamento della operazione.

Le caselle di testo permettono la specifica di una descrizione, della provenienza ed eventuali note associate.

- Descrizione dei comandi disponibili per le Informazioni di base dell'elemento allegato

- Salva

Salva i dati inseriti

- Annulla

Annulla l'operazione

Uscita

Esce dalla maschera di gestione degli Allegati

Descrizione dei comandi per la gestione degli Allegati – Elenco Laterale degli oggetti allegabili

Tipo di Oggetto da Allegare

-  Oggetto Generico
-  File da Risorse del Computer
-  Documento da Gestione Testi
-  Protocollo da Gestione Protocollo

Oggetto Generico

Tipo di Oggetto da Allegare

-  **Oggetto Generico**
-  File da Risorse del Computer
-  Documento da Gestione Testi
-  Protocollo da Gestione Protocollo

Permette l'associazione alla Pratica di un riferimento ad un Oggetto Generico

File da Risorse del Computer

Tipo di Oggetto da Allegare

-  Oggetto Generico
-  **File da Risorse del Computer**
-  Documento da Gestione Testi
-  Protocollo da Gestione Protocollo

Permette l'associazione alla Pratica di un qualsiasi file presente su un disco locale o di rete.

Documento da “Gestione Testi”, o “Ben Formato”

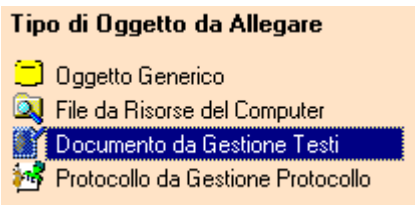

Permette l'associazione alla Pratica di un altro Documento di Gestione Testi

Protocollo da “Gestione Protocollo”

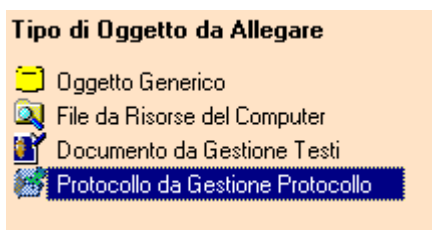

Permette l'associazione alla Pratica di una Registrazione di Protocollo

Come si allega un Oggetto Generico

Si accede alla maschera per la gestione degli Allegati (vedi “*Come si accede alle funzionalità di Gestione degli Allegati*”) e si seleziona il tipo di Allegato che si intende associare, nel nostro caso “*Oggetto Generico*”

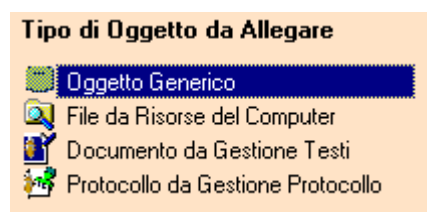

Si deve poi confermare l'inserimento di un Allegato di tipo “*Oggetto Generico*”, selezionando il comando

oppure confermare la selezione con un “*doppio click*”

Nella casella di riepilogo degli Allegati compare una nuova riga con descrizione “*Oggetto Generico*”. Questa descrizione può essere modificata con il comando “*Cambia Descrizione*”

Modifica della descrizione di un Oggetto Generico

Per accedere alle funzionalità di modifica della descrizione dell'Allegato selezionare il comando

Con questo comando si accede ad una maschera che permette la modifica della descrizione dell'elemento allegato

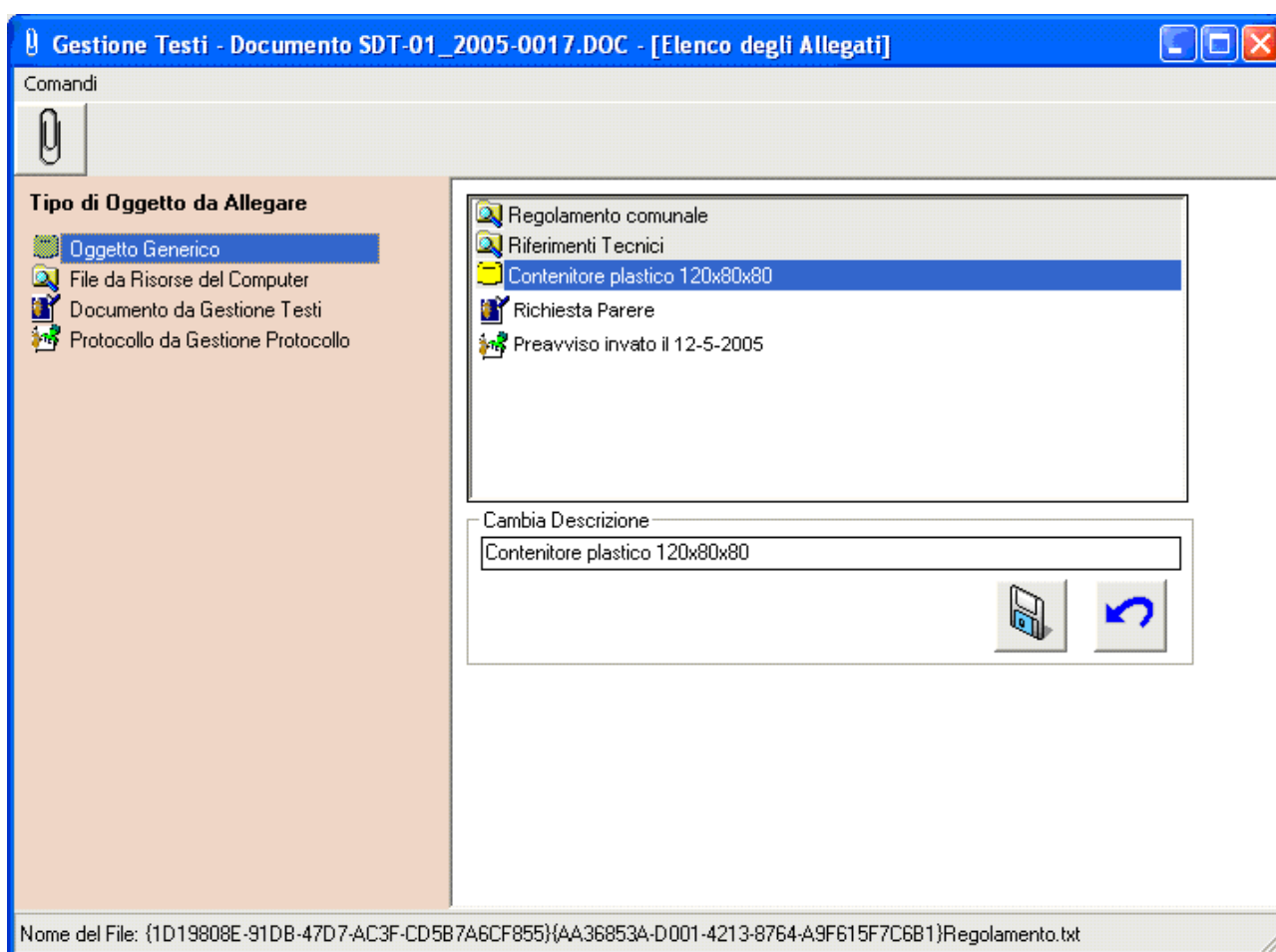

Sarà sufficiente modificare la descrizione e salvare con il comando “*Salva*”

Specifica delle informazioni aggiuntive di un Oggetto Generico

Per accedere alle funzionalità di specifica delle informazioni aggiuntive dell'Allegato selezionare il comando

Con questo comando si accede ad una maschera che permette la modifica delle informazioni aggiuntive (“*Informazioni di Base*”)

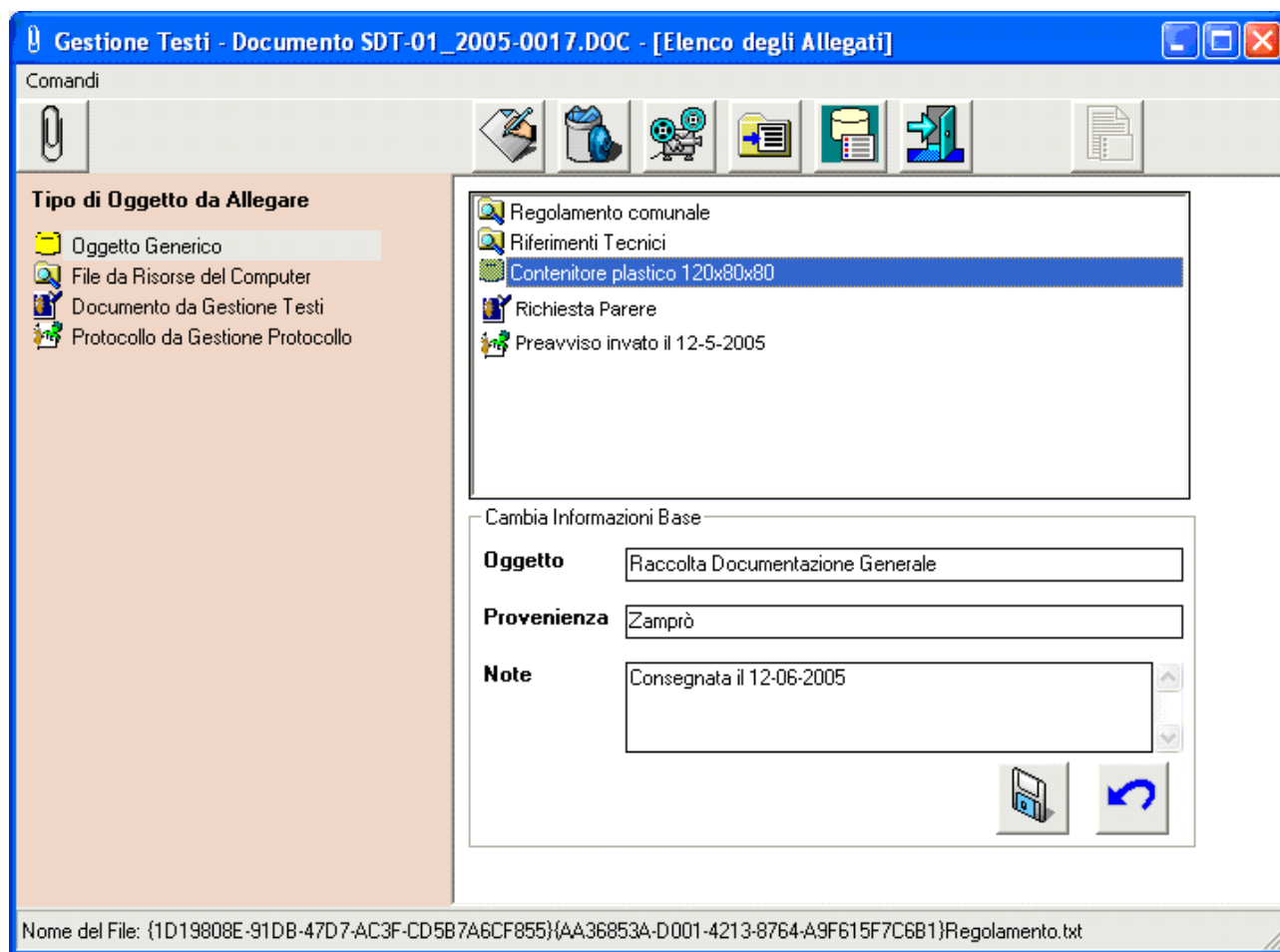

Sarà sufficiente fornire i dati e salvare con il comando “*Salva*”

Come si allega un File

Si accede alla maschera per la gestione degli Allegati (vedi “*Come si accede alle funzionalità di Gestione degli Allegati*”) e si seleziona il tipo di Allegato che si intende associare, nel nostro caso “*File da risorse del computer*”

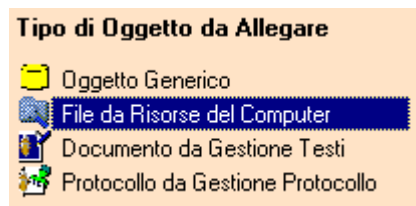

Si deve poi confermare l'inserimento di un Allegato di tipo "File", selezionando il comando

oppure confermare la selezione con un "doppio click"

Nella casella di riepilogo degli Allegati compare una nuova riga con descrizione uguale al nome del file allegato. Questa descrizione può essere modificata con il comando "Cambia Descrizione"

Attenzione!!! Il nome del file resta invariato anche se si modifica la descrizione dell'Allegato.

Modifica della descrizione di un File

Per accedere alle funzionalità di modifica della descrizione dell'Allegato selezionare il comando

Con questo comando si accede ad una maschera che permette la modifica della descrizione dell'elemento allegato

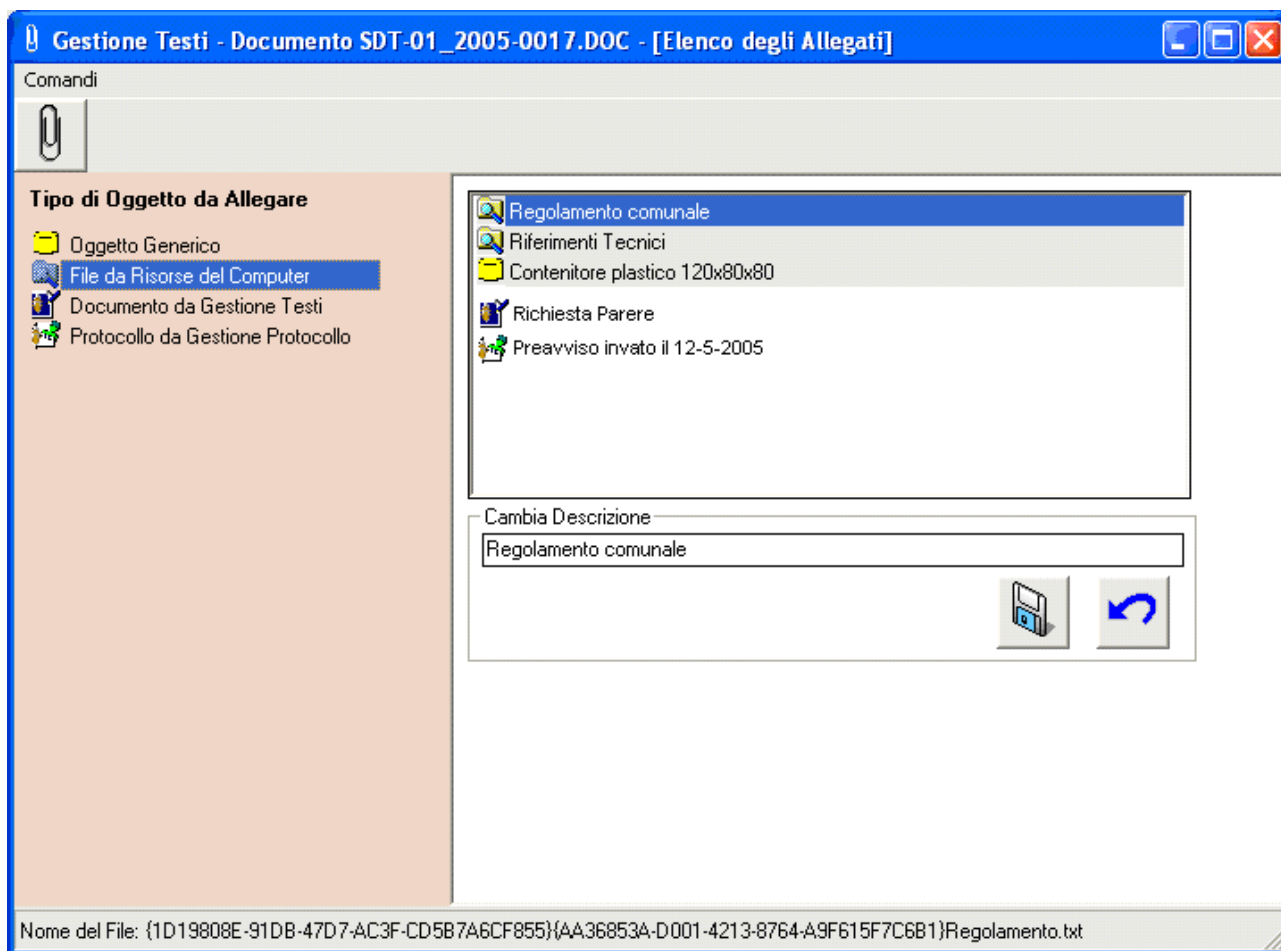

Sarà sufficiente modificare la descrizione e salvare con il comando “*Salva*”

Specifiche delle informazioni aggiuntive di un File

Per accedere alle funzionalità di specifica delle informazioni aggiuntive dell'Allegato selezionare il comando

Con questo comando si accede ad una maschera che permette la modifica delle informazioni aggiuntive (“*Informazioni di Base*”)

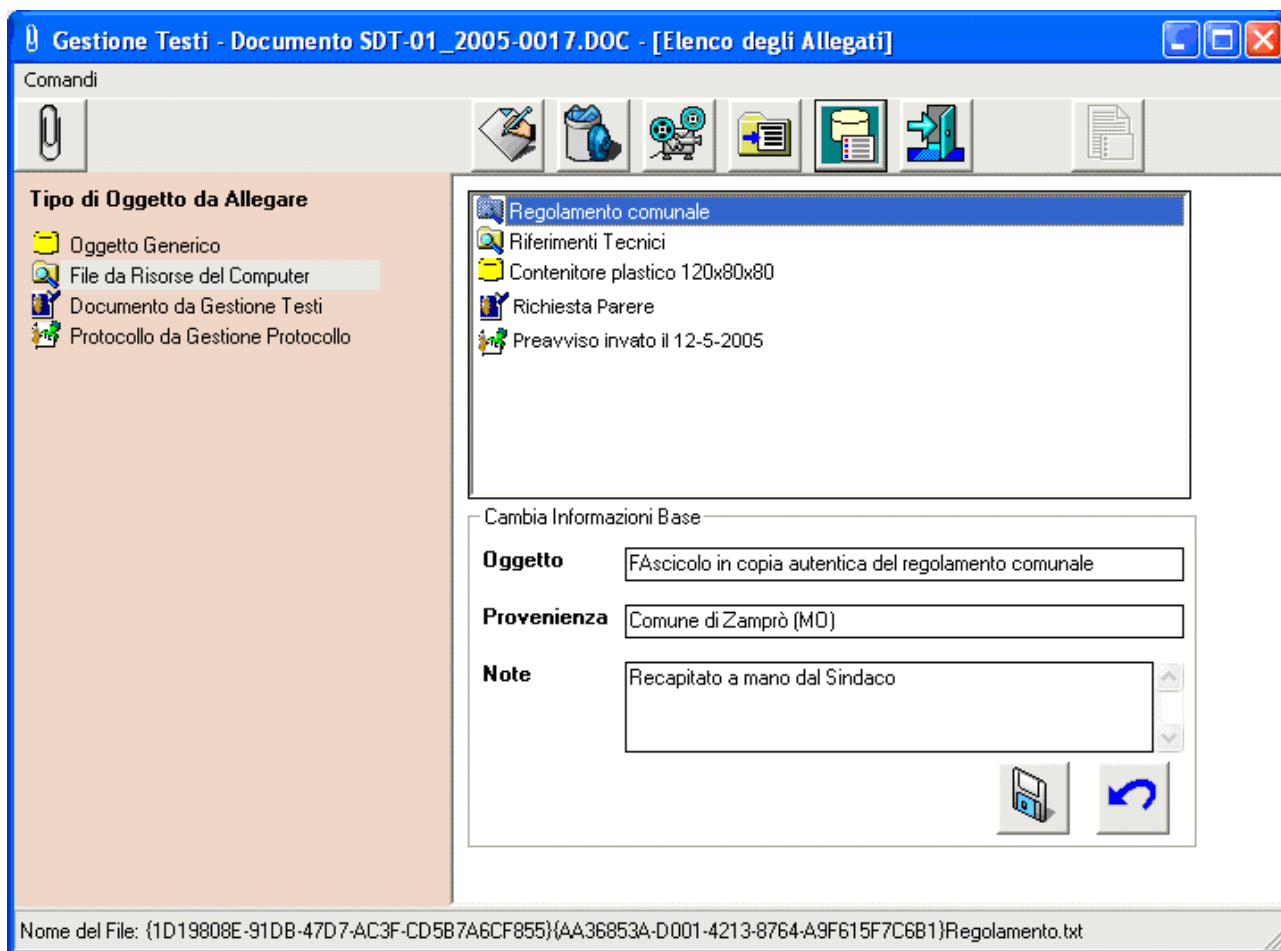

Sarà sufficiente fornire i dati e salvare con il comando “*Salva*”

Specifica delle Proprietà di un File

Per accedere alle funzionalità di specifica delle Proprietà del file Allegato selezionare il comando

I sistemi operativi permettono di associare ai file delle informazioni descrittive. Queste saranno utilizzabili, in lettura, dall'interno del sistema SPIGA, mentre da sistema operativo sarà possibile utilizzarle per eseguire delle ricerche.

Con questo comando si accede alle maschere per la specifica delle informazioni descrittive che i sistemi operativi permettono di associare ai file. Sono divise in “*Semplici*” e “*Avanzate*”

Proprietà del file Semplici

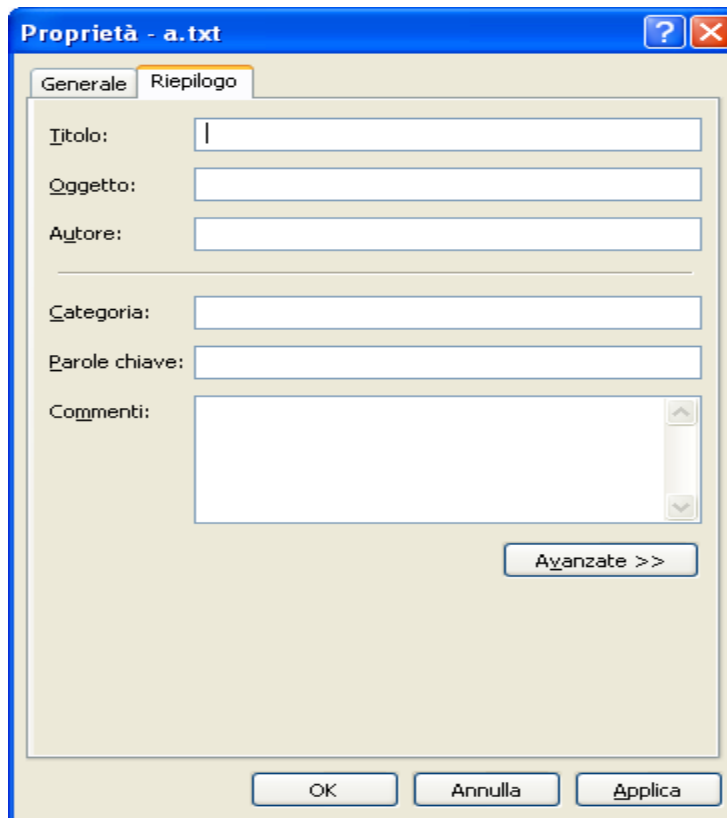

Proprietà del file Avanzate

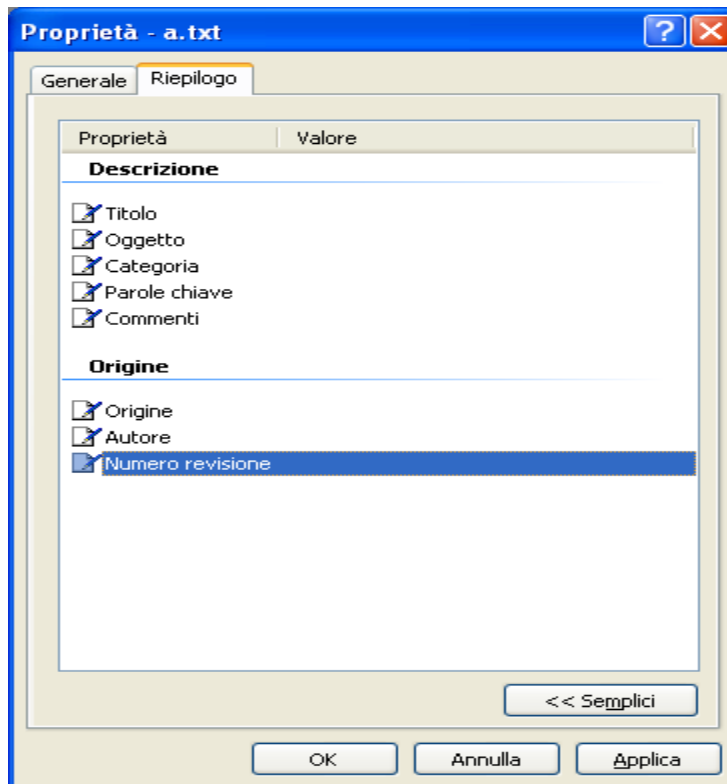

Sarà sufficiente fornire i dati e salvare con il comando “*Applica*” o “*OK*”

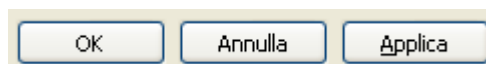

Come si allega un Documento di Gestione Testi

Si accede alla maschera per la gestione degli Allegati (vedi “*Come si accede alle funzionalità di Gestione degli Allegati*”) e si seleziona il tipo di Allegato che si intende associare, nel nostro caso “*Documento da Gestione Testi*”

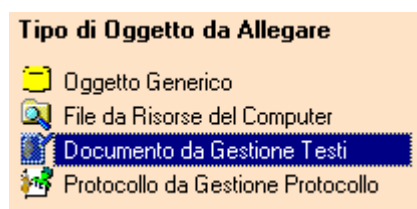

Si deve poi confermare l’inserimento di un Allegato di tipo “*Documento da Gestione Testi*”, selezionando il comando

oppure confermare la selezione con un “*doppio click*”

Si accede così ad una maschera che visualizza l’elenco dei Documenti disponibili per l’associazione al documento. Sarà sufficiente selezionare la riga di interesse e utilizzare il comando “*OK*”

Descrizione della maschera con l’elenco dei Documenti disponibili

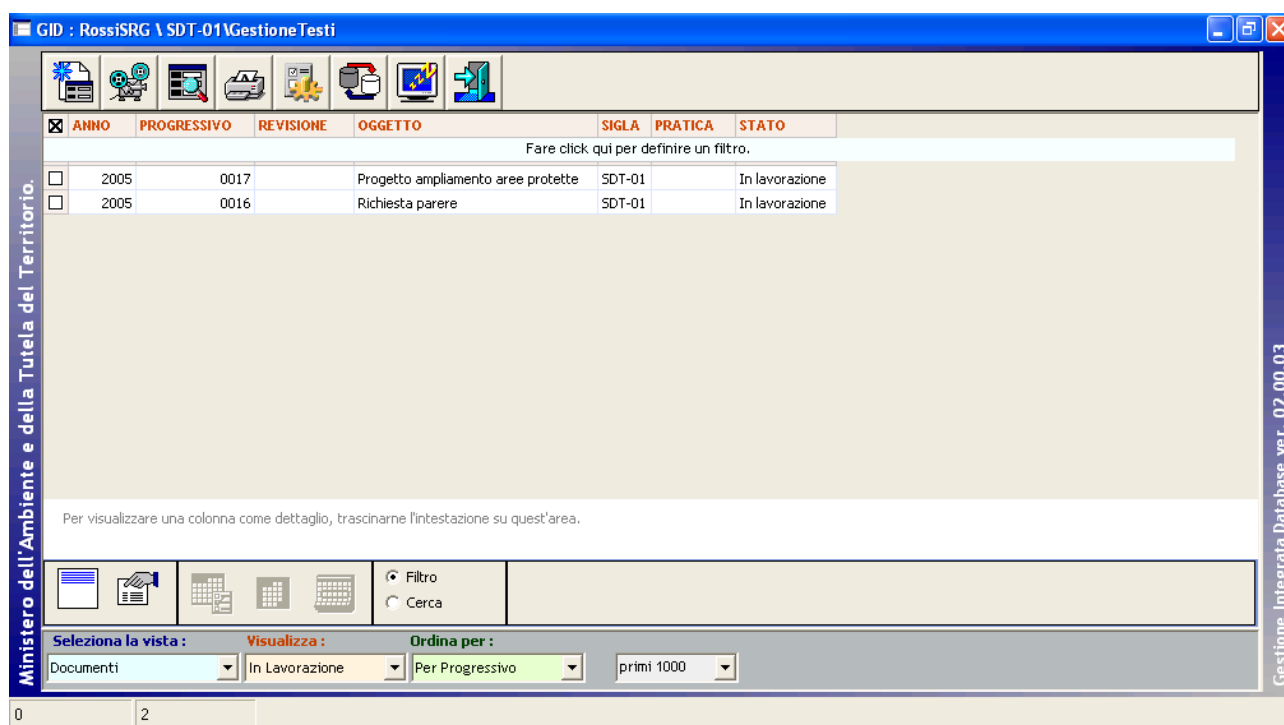

Tramite una maschera GID, visualizzerà un elenco dei Documenti disponibili per l'associazione al Documento corrente e permetterà l'accesso ad alcune funzioni relative alla gestione degli stessi.

GID visualizza una maschera contenente

- in alto, una serie di icone che sono proprie della funzionalità corrente del modulo SPIGA “Gestione Testi”, a ciascuna delle quali corrisponde una funzionalità/comando specifica. **Attenzione!!!** *L'insieme delle icone relative alle funzionalità/comandi disponibili può variare a seconda del filtro di visualizzazione dati selezionato.*
- al centro, una griglia che visualizza il risultato di una interrogazione degli archivi; naturalmente il risultato risentirà del contenuto degli archivi, quindi questo potrà
 - contenere dati
 - in questa fase, saranno dati relativi alle Pratiche già inserite negli archivi, e per la precisione
 - anno di riferimento
 - il progressivo
 - il progressivo di revisione
 - oggetto
 - la pratica di appartenenza
 - lo stato
 - non contenere dati
 - nel caso in cui
 - nessuna documentato fosse stato definito
- in basso delle caselle di scelta identificate dalle scritte
 - Selezione vista
 - Contente il nome che contrassegna gli altri insiemi di dati disponibili per la funzionalità corrente, nel caso specifico sono disponibili le viste
 - Documenti
 - Documenti trovati

- Visualizza
 - Contente il nome che contrassegna i filtri disponibili per la vista selezionata, nel caso specifico
 - Documenti
 - In lavorazione
 - Completati
 - Inviati in Sigla
 - Siglati/Firmati
 - Da siglare
 - Eliminati
 - Archiviati
 - Restituiti
 - Rifiutati
 - Tutti
 - Documenti trovati
 - Trovati
 - Contrassegnati
 - Non contrassegnati
 - **Attenzione!!!** *L'insieme delle icone relative alle funzionalità/comandi disponibili può variare a seconda del filtro di visualizzazione dati selezionato.*
- Ordina per
 - Contente il nome che contrassegna gli ordinamenti disponibili per la vista selezionata, nel caso specifico sono disponibili
 - Per numero progressivo
 - Per oggetto
 - Per Codice Utente
- L'ultima casella di scelta permette di regolare il numero di righe che saranno visualizzate

Descrizione dei comandi disponibili nella visualizzazione dell'elenco dei documenti di Gestione Tesi

Per una descrizione esaustiva delle funzionalità vedere “Descrizione dei comandi della maschera dell'Elenco dei Documenti”

Conferma selezione

Da accesso alla maschera per la specifica dei dati di dettaglio di un Nuovo Documento

Vedi “Modulo Gestione Testi – Manuale Utente”

Apri

Visualizza la maschera dei dati di dettaglio di un Documento selezionato

Cerca

Da accesso alla maschera per la specifica dei parametri di ricerca estensiva di Documenti

Stampa

Attenzione!!! Funzionalità non attiva, ma predisposta per usi futuri

Configurazione

Da accesso alla maschera per la configurazione del modulo Gestione Testi

Allinea

Allinea i dati con quelli presenti nei database di rete

Congela

Attiva il *salva schermo* (*screen saver*). Per riattivare il sistema sarà sufficiente premere un tasto. Se, da sistema, per il *salva schermo* fosse stata impostata una password, occorrerà anche fornire la password. Non occorre selezionare una Pratica dall'eventuale elenco proposto.

Esci

Per eseguire le operazioni necessarie all'associazione del Documento selezionato alla Pratica corrente e all'uscita dal modulo GID per la visualizzazione dei Documenti.

Quindi,

<input checked="" type="checkbox"/>	ANNO	PROGRESSIVO	REVISIONE	OGGETTO	SIGLA	PRATICA	STATO
<input type="checkbox"/>	2005	0017		Progetto ampliamento aree protette	SDT-01		In lavorazione
<input checked="" type="checkbox"/>	2005	0016		Richiesta parere	SDT-01		In lavorazione

Ministero dell'Ambiente e della Tutela del Territorio. Gestione Integrata Database ver. 02.00.03

Selezionando un Documento tra quelli elencati, e poi il comando

Il Documento viene associato alla Pratica corrente

Modifica della descrizione di un Documento di Gestione Testi

Per accedere alle funzionalità di modifica della descrizione dell'Allegato selezionare il comando

Con questo comando si accede ad una maschera che permette la modifica della descrizione dell'elemento allegato

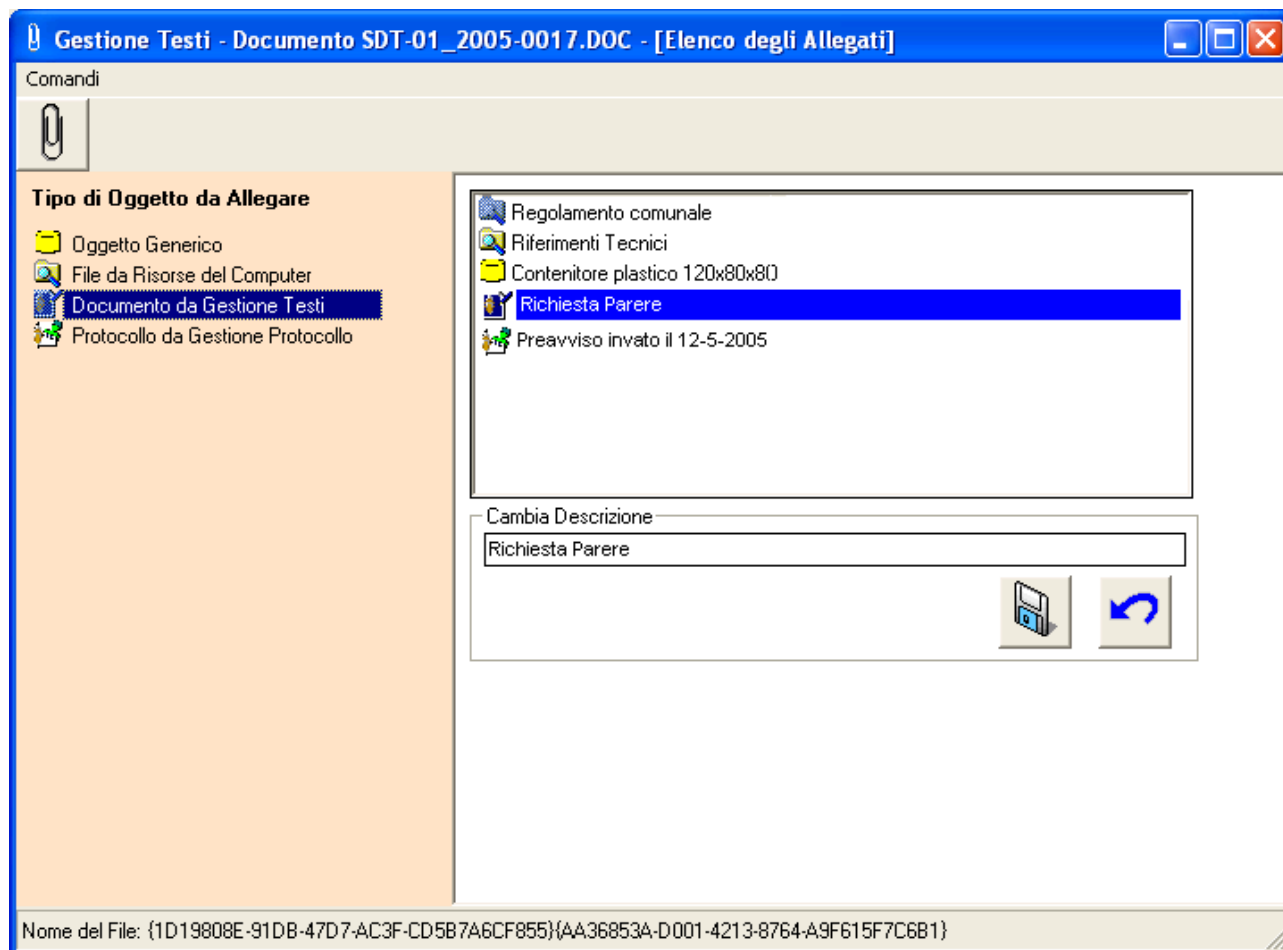

Sarà sufficiente modificare la descrizione e salvare con il comando “*Salva*”

Specifiche delle informazioni aggiuntive ad un Documento di Gestione Testi

Per accedere alle funzionalità di specifica delle informazioni aggiuntive dell'Allegato selezionare il comando

Con questo comando si accede ad una maschera che permette la modifica delle informazioni aggiuntive (“*Informazioni di Base*”)

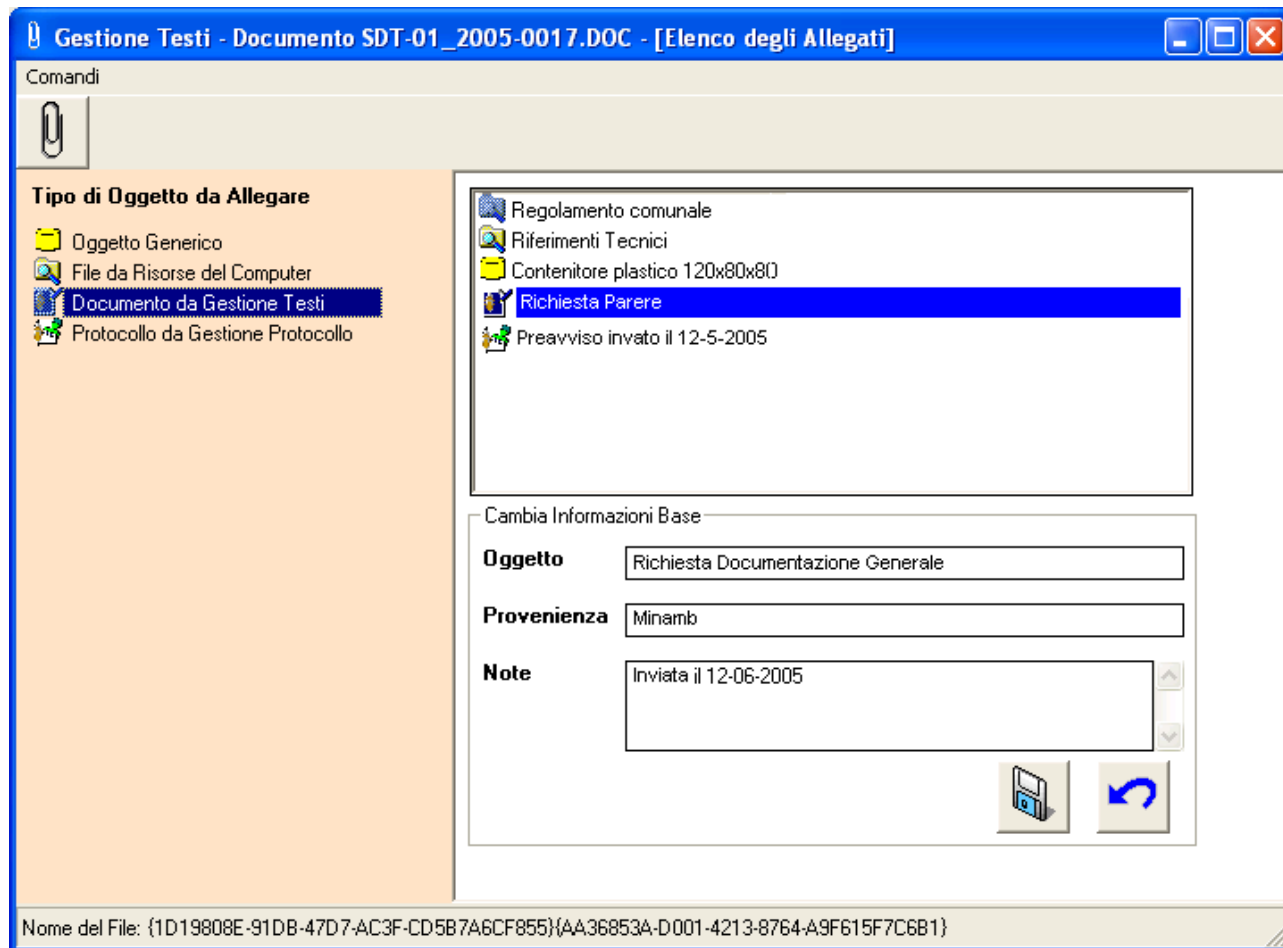

Sarà sufficiente fornire i dati e salvare con il comando “*Salva*”

Come si allega una Registrazione di Protocollo

Si accede alla maschera per la gestione degli Allegati (vedi “*Come si accede alle funzionalità di Gestione degli Allegati*”) e si seleziona il tipo di Allegato che si intende associare, nel nostro caso “*Protocollo da Gestione Protocollo*”

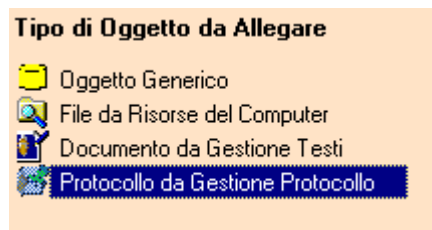

Si deve poi confermare l'inserimento di un Allegato di tipo "Protocollo da Gestione Protocollo", selezionando il comando

oppure confermare la selezione con un "doppio click"

Il sistema visualizza l'elenco degli Uffici Protocollo disponibili

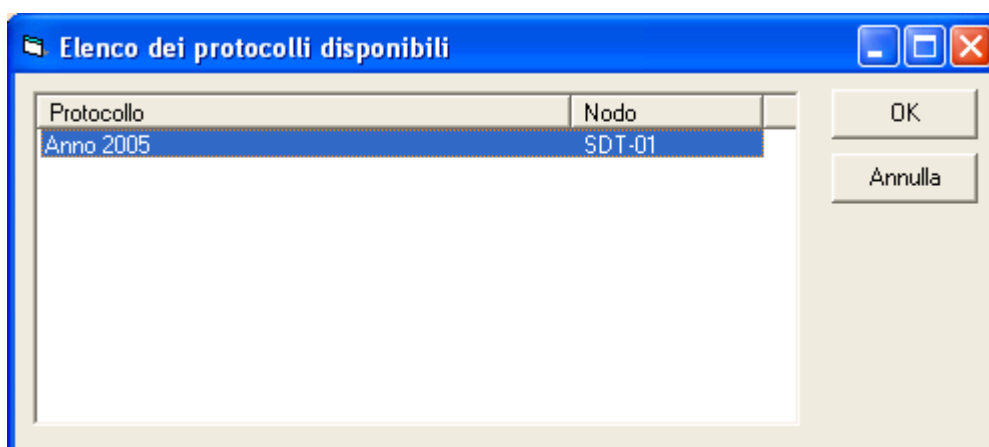

Sarà sufficiente selezionare la riga di interesse e utilizzare il comando "OK"

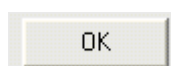

Si accede così ad una maschera GID che visualizza l'elenco delle RegISTRAZIONI di Protocollo disponibili per l'associazione al documento.

Descrizione della maschera con l'elenco delle RegISTRAZIONI di Protocollo

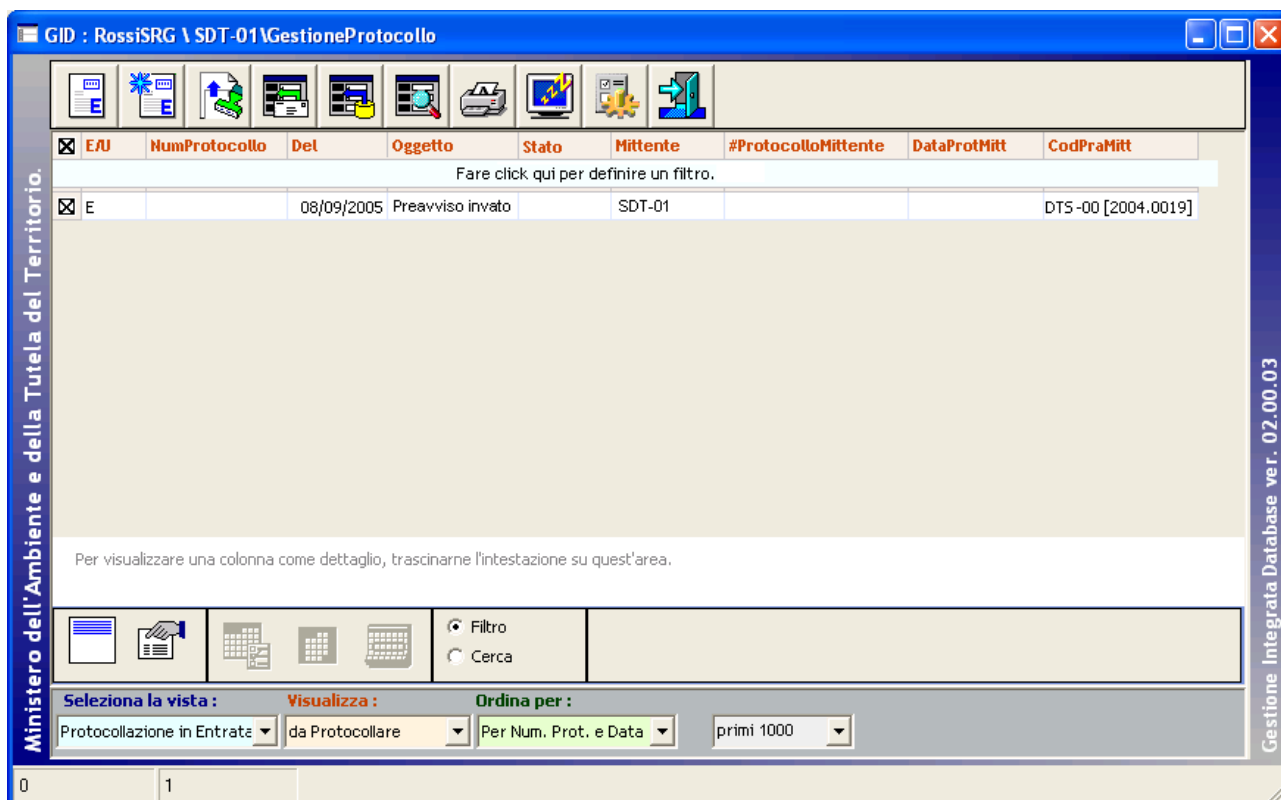

GID visualizza una maschera contenente

- in alto, una serie di icone che sono proprie della funzionalità corrente del modulo SPIGA “Gestione Protocollo”, a ciascuna delle quali corrisponde una funzionalità/comando specifica. **Attenzione!!! L’insieme delle icone relative alle funzionalità/comandi disponibili può variare a seconda del filtro di visualizzazione dati selezionato.**
- al centro, una griglia che visualizza il risultato di una interrogazione degli archivi; naturalmente il risultato risentirà del contenuto degli archivi, quindi questo potrà
 - contenere dati
 - in questa fase, saranno dati relativi alle Pratiche già inserite negli archivi, e per la precisione
 - l’indicazione sul tipo di protocollo “Entrata” “Uscita”
 - il Numero di Protocollo
 - la Data di Protocollo
 - l’oggetto
 - lo stato
 - il Mittente
 - il numero di Protocollo Mittente
 - la data di Protocollo Mittente
 - il codice Pratica mittente
 - non contenere dati
 - nel caso in cui
 - nessuna Pratica fosse stata definita per la Pratica selezionata
- in basso delle caselle di scelta identificate dalle scritte
 - Selezione vista
 - Contente il nome che contrassegna gli altri insiemi di dati disponibili per la funzionalità corrente, nel caso specifico sono disponibili le viste

- Protocollazione in Entrata
- Protocollazione in Uscita
- Protocollazione in Entrata e uscita
- Protocollazione Ricevuti
- Protocollazione Inviati
- Protocollazione da Assegnare
- Da registro cartaceo
- Visualizza
 - Contente il nome che contrassegna i filtri disponibili per la vista selezionata, nel caso specifico
 - Protocollazione in Entrata
 - Da protocollare
 - Protocollati
 - Annullati
 - Tutti
 - Protocollazione in Uscita
 - Da protocollare
 - Protocollati
 - Annullati
 - Tutti
 - Protocollazione in Entrata e uscita
 - Da protocollare
 - Protocollati
 - Annullati
 - Tutti
 - Protocollazione Ricevuti
 - Tutti
 - Assegnati
 - Restituiti
 - Notifiche
 - Protocollazione Inviati
 - Assegnati
 - Rifiutati
 - Notifiche
 - Protocollazione da Assegnare
 - Da assegnare
 - Da notificare
 - restituite
 - Da registro cartaceo
 - Tutti
 - **Attenzione!!! L'insieme delle icone relative alle funzionalità/comandi disponibili può variare a seconda del filtro di visualizzazione dati selezionato.**
- Ordina per
 - Contente il nome che contrassegna gli ordinamenti disponibili per la vista selezionata, nel caso specifico sono disponibili
 - Per numero di protocollo
 - Per numero di protocollo e data assegnazione

- Per data assegnazione e numero di protocollo
- L'ultima casella di scelta permette di regolare il numero di righe che saranno visualizzate

Descrizione dei comandi disponibili nella visualizzazione delle RegISTRAZIONI di Protocollo

Per una descrizione esaustiva delle funzionalità Vedi **“Sistema Spiga – Modulo Gestione Protocollo – Manuale Utente ”**

Nuova Registrazione di Protocollo: Entrata/Uscita

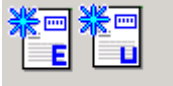

Da accesso ad una maschera vuota pronta per la specifica dei dati di dettaglio di una Registrazione di Protocollo.

Visualizza Registrazione di Protocollo: Entrata/Uscita

Da accesso alla maschera dei dati di dettaglio di una Registrazione di Protocollo. I dati saranno relativi alle righe selezionate nella maschera GID Applicazione Obbligatoria che mette a disposizione l'elenco delle RegISTRAZIONI di Protocollo presenti negli archivi.

Ricevi un documento tramite posta elettronica

Con questo comando si accede alla maschera che permette la visualizzazione dei messaggi di posta presenti nella casella di posta elettronica.

Si possono selezionare i messaggi che si intendono importare negli archivi del sistema di *“Gestione Protocollo”*

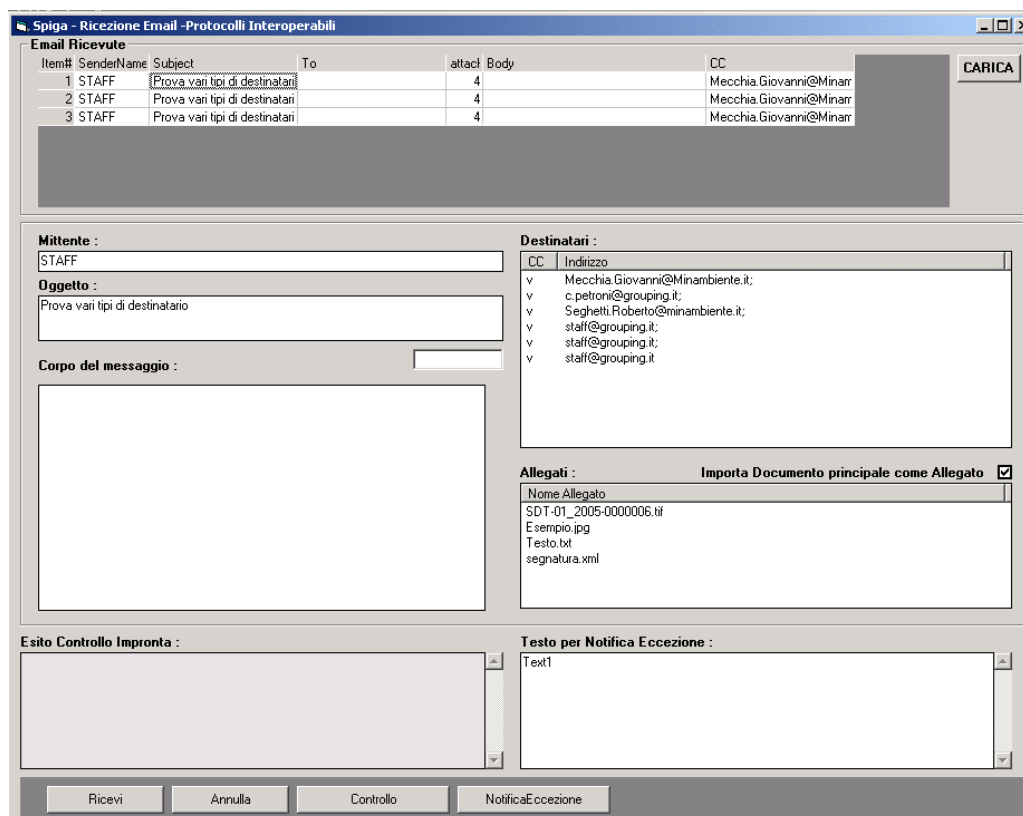

Vedi “Ricezione di un documento tramite posta elettronica”

Associa Immagini dei Documenti Protocollati alle RegISTRAZIONI di Protocollo

Con questo comando si accede alla funzionalità che permette l’acquisizione automatica delle immagini dei documenti acquisite con gli scanner veloci multi scansione. Questi scanner generano un file il cui nome e’ formato dalla Segnatura di Protocollo. La funzionalità si limita a leggere questi file e ad associarli automaticamente alla Registrazione di Protocollo memorizzata negli archivi. Il sistema genera un file di Log dell’operazione e segnala le eventuali anomalie.

Vedi “Associazione automatica di una immagini ad una Registrazione di Protocollo”.

Acquisisci da File

Con questo comando si accede alla maschera che permette l’acquisizione di una Registrazione di Protocollo partendo da un file memorizzato su un disco locale.

I file possono essere documenti SPIGA, ovvero documenti creati con il modulo applicativo SPIGA denominato “*Gestione Testi*”, oppure file di tipo immagine, ovvero documenti digitalizzati, fotografie digitali etc.

Nel caso si tratti di documenti SPIGA, il sistema inserirà una Registrazione di Protocollo nello stato ‘*da protocollare*’. Naturalmente, dato che il documento SPIGA già contiene, in forma ordinata e utilizzabile, tutte le informazioni necessarie all’ufficio protocollo ai fini della protocollazione, la maschera di dettaglio della Registrazione di Protocollo risulterà, al momento della effettiva protocollazione, completamente compilata.

Nel caso si tratti di file di tipo immagine, il sistema inserirà una Registrazione di Protocollo nello stato ‘*da protocollare*’. Naturalmente, dato che il file di tipo immagine non contiene quasi nessuna delle informazioni necessarie all’ufficio protocollo ai fini della protocollazione, la maschera di dettaglio della Registrazione di Protocollo risulterà, al momento della effettiva protocollazione, quasi completamente vuota e occorrerà completarla manualmente.

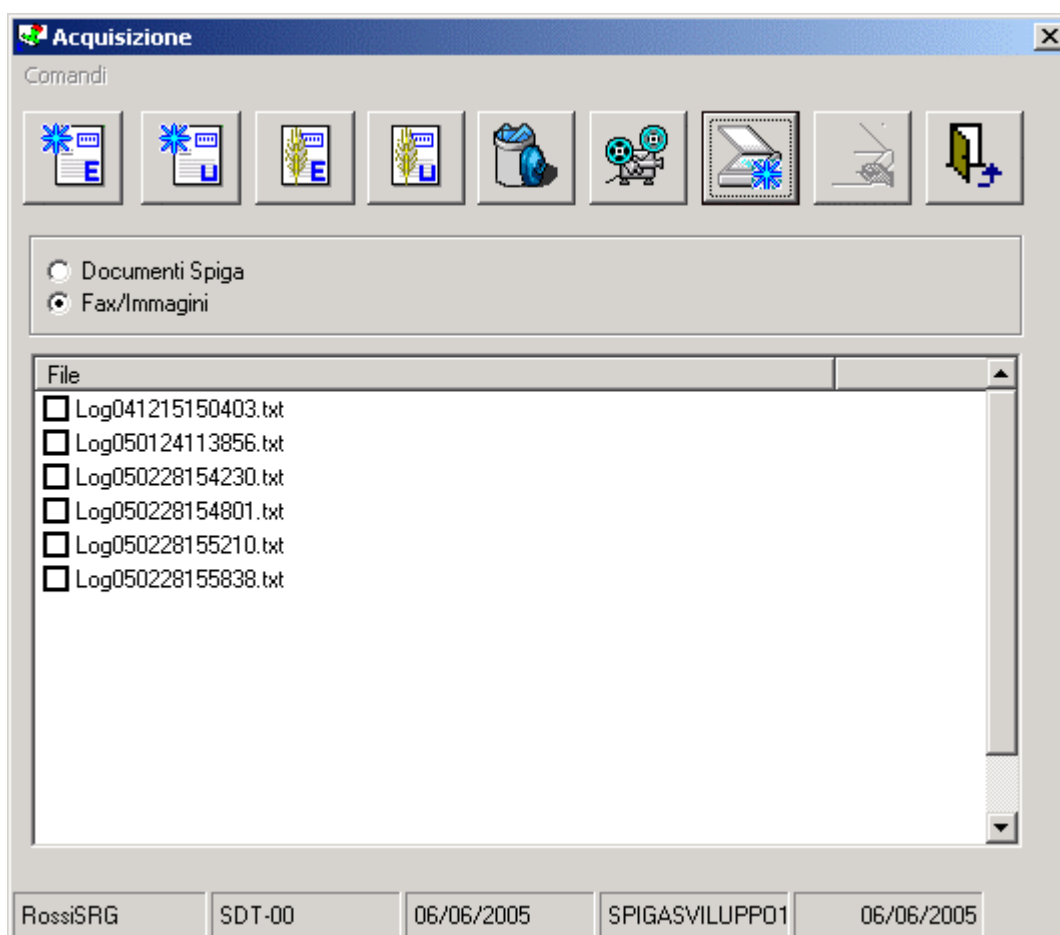

Per il dettaglio di questa funzionalità vedi “*Come si genera una Registrazione di Protocollo acquisendo un file*”

Cerca

Con questo comando si accede alla maschera che permette la ricerca di una Registrazione di Protocollo sulla base di dati forniti per individuarla.

Le informazioni che possono essere fornite per individuare le una Registrazioni di Protocollo sono quelle che costituiscono i dati di dettaglio della Registrazione. Ecco perché quanto più accurata sarà la specifica dei dati di dettaglio in fase di inserimento della Registrazione di Protocollo, tanto più flessibile sarà la possibilità di ricercarle all'interno degli archivi.

La ricerca potrà essere effettuata in tutti gli uffici di protocollo per i quali si hanno permessi di accesso, su tutto l'insieme delle Registrazioni di Protocollo presenti in ciascun ufficio e per tutti gli anni in linea.

Vedi ***“Sistema Spiga – Aspetti generali di funzionamento – Manuale Utente”***

Per il dettaglio di questa funzionalità vedi *“Ricerca di una Registrazione di Protocollo”*

Stampa

Con questo comando si accede alla maschera che permette la selezione di una delle stampe disponibili nel modulo SPIGA “*Gestione Protocollo*”.

Ad oggi sono previste le stampe delle RegISTRAZIONI di Protocollo e le stampe delle assegnazioni.

Per il dettaglio di questa funzionalità vedi “*Le stampe del Modulo SPIGA ‘ Gestione Protocollo ’*”

Congela

Attiva il *salva schermo (screen saver)*. Per riattivare il sistema sarà sufficiente premere un tasto. Se, da sistema, per il *salva schermo* fosse stata impostata una password, occorrerà anche fornire la password. Non occorre selezionare una Registrazione di Protocollo dall’eventuale elenco proposto.

Configura

Da accesso alla maschera dei dati di configurazione del modulo “*Gestione Protocollo*”, che consiste nella raccolta dei dati generali del Sistema di Protocollo relativi alla Funzione corrente. Non occorre selezionare una riga dell’eventuale elenco proposto.

(Vedi “*Come si configura il Modulo SPIGA ‘Gestione Protocollo’*”)

Vedi “*Sistema Spiga – Aspetti generali di funzionamento – Manuale Utente*”

Esci

Per eseguire le operazioni necessarie all'associazione alla Pratica e l'uscita dal modulo GID per la visualizzazione dei Documenti.

Quindi,

E/U	NumProtocollo	Del	Oggetto	Stato	Mittente	#ProtocolloMittente	DataProtMitt	CodPraMitt
<input checked="" type="checkbox"/>	E		08/09/2005	Preavviso invato		SDT-01		DTS-00 [2004.0019]

Selezionando una Registrazione di Protocollo tra quelle elencate, e poi il comando

la Registrazione di Protocollo viene associata alla Pratica corrente

Attenzione!!! L'Oggetto del Documento resta invariato anche se si modifica la descrizione dell'Allegato.

Modifica della descrizione di una Registrazione Protocollo

Per accedere alle funzionalità di modifica della descrizione dell'Allegato selezionare il comando

Con questo comando si accede ad una maschera che permette la modifica della descrizione dell'elemento allegato

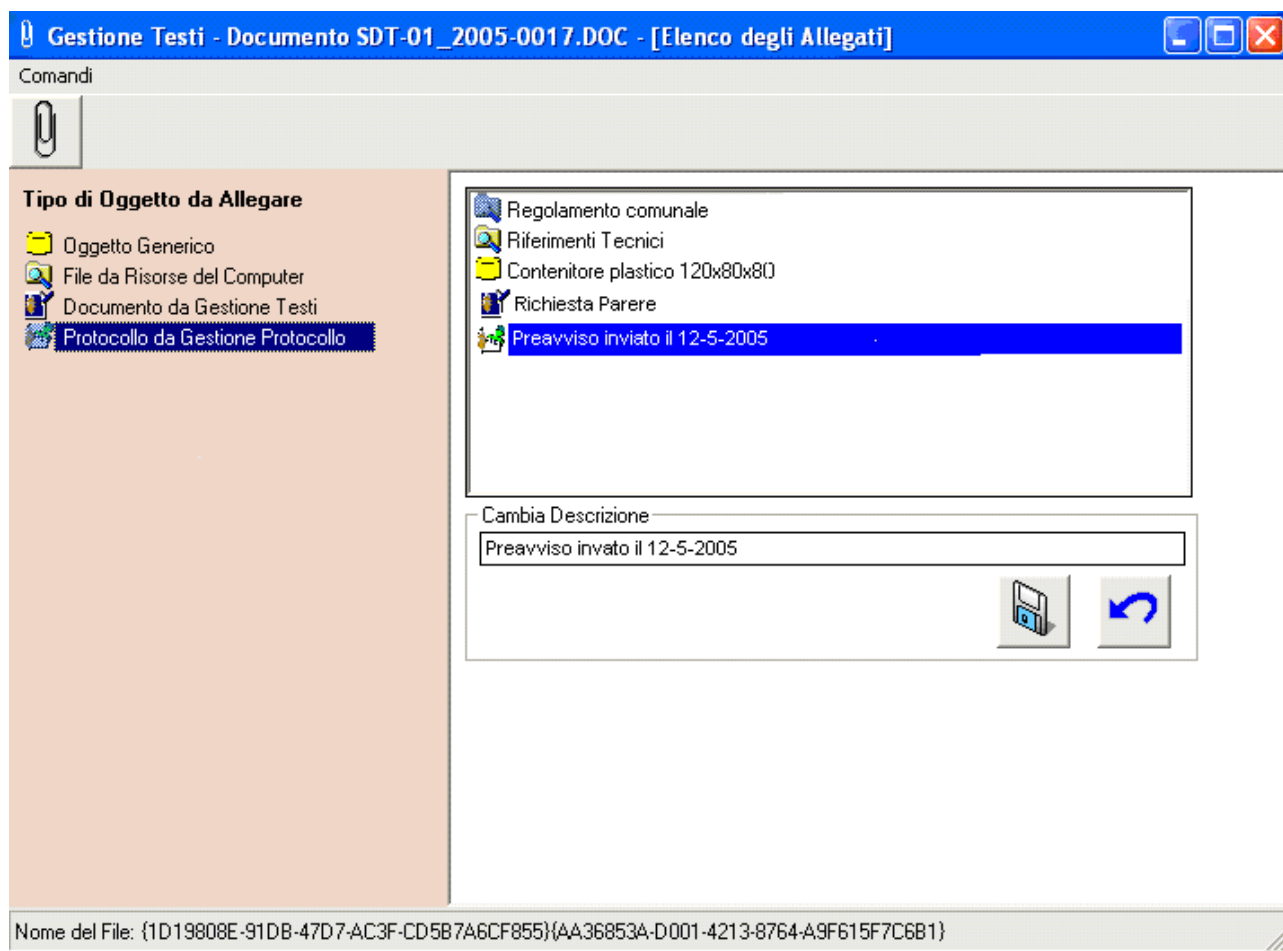

Sarà sufficiente modificare la descrizione e salvare con il comando “*Salva*”

Specifica delle informazioni aggiuntive ad una Registrazione Protocollo

Per accedere alle funzionalità di specifica delle informazioni aggiuntive dell'Allegato selezionare il comando

Con questo comando si accede ad una maschera che permette la modifica delle informazioni aggiuntive (“*Informazioni di Base*”)

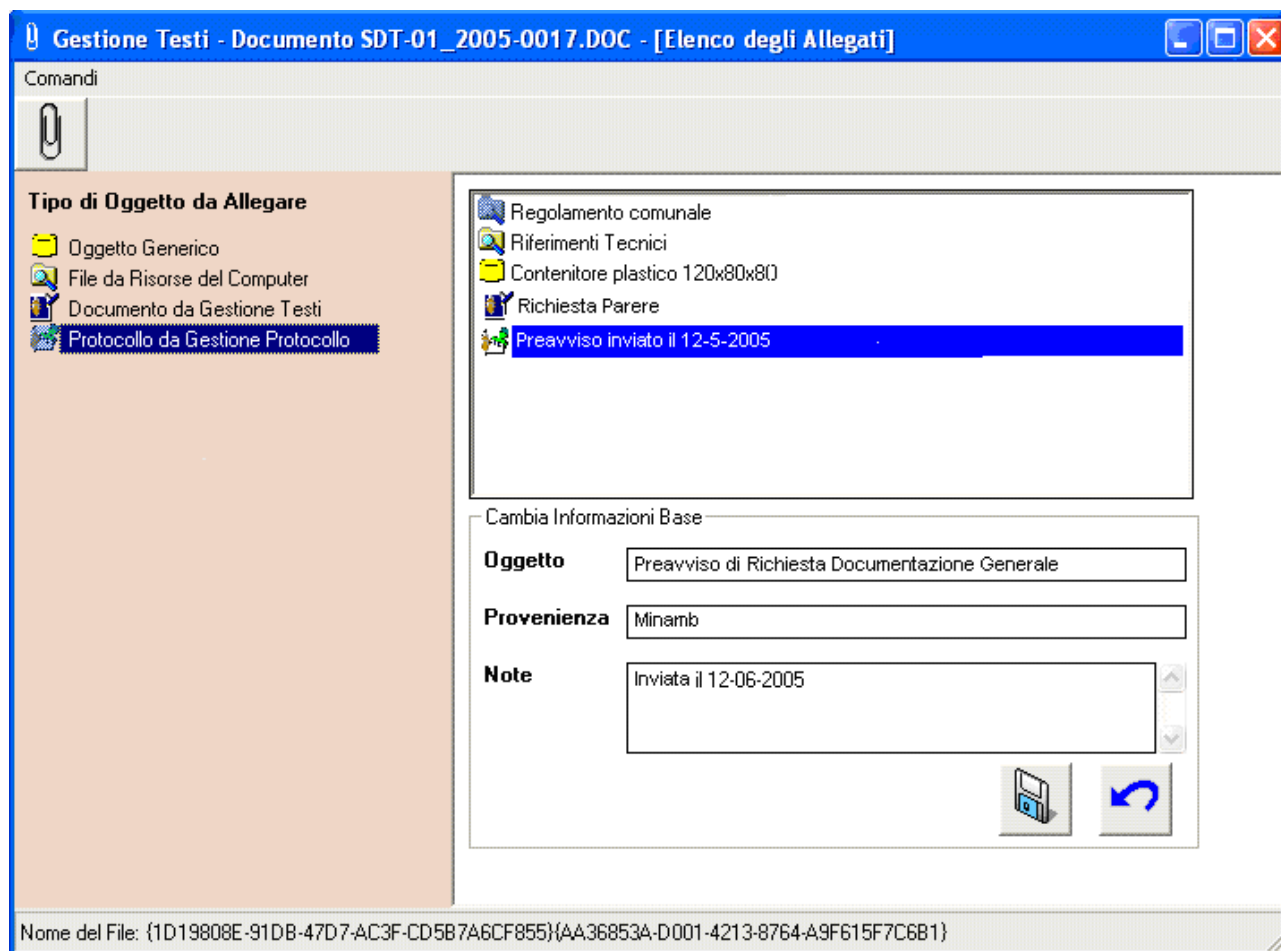

Sarà sufficiente fornire i dati e salvare con il comando “*Salva*”

Le Note e le Scadenze

La funzione Note e Scadenze permette la memorizzazione di appunti inerenti le attività di espletamento di un processo amministrativo. Questi sono associati alle Pratiche e possono essere memorizzati in forma di Nota, ossia un semplice testo, o Scadenza, che, in pratica, è una Nota con una data di scadenza più un meccanismo che fa sì che il sistema ci ricordi, secondo modalità regolabili, della scadenza stessa.

Come si definiscono le Note

Analizziamo prima la maschera per la specifica dei dati di dettaglio di una Pratica.

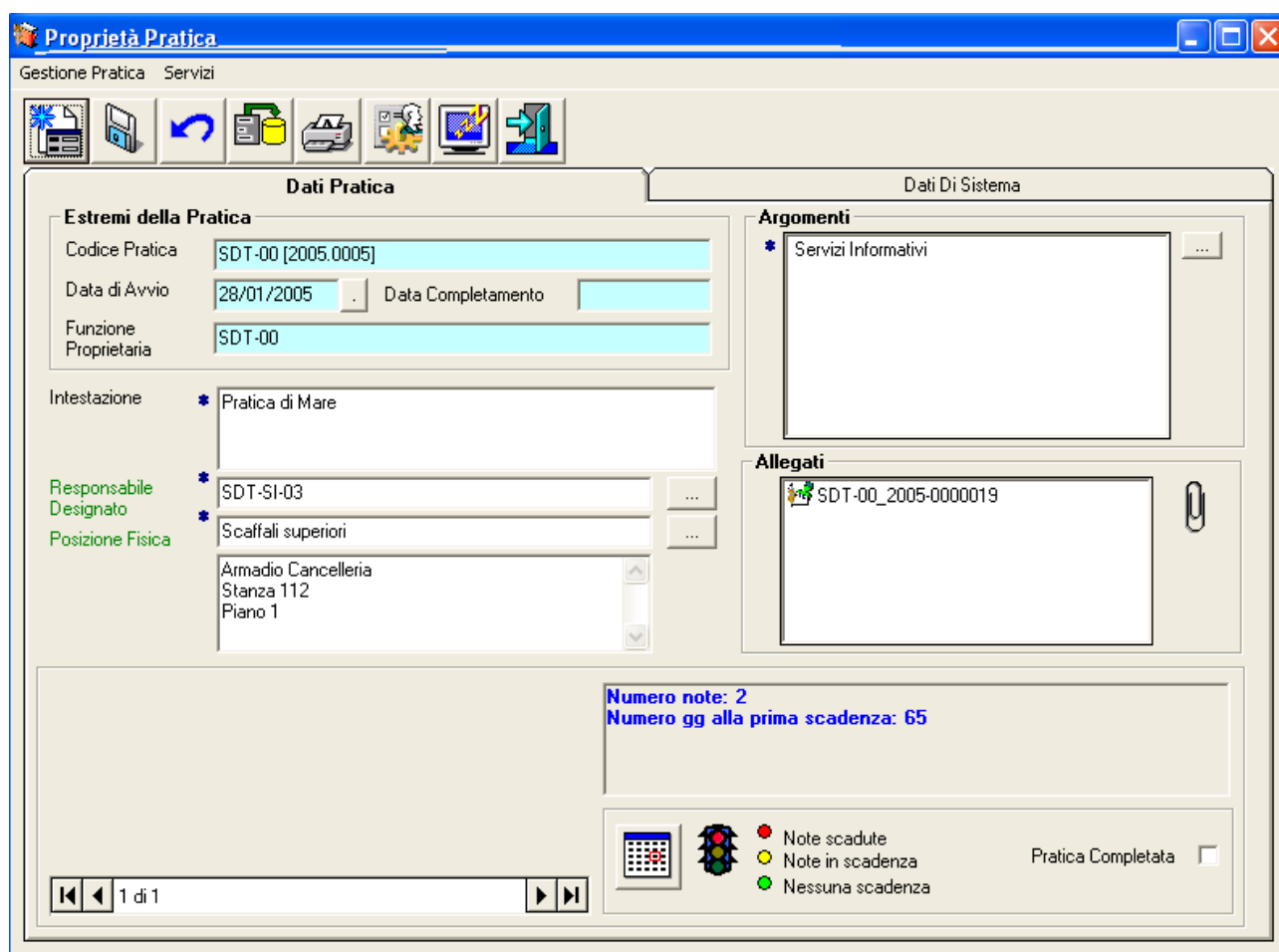

Vediamo, in basso a destra un riquadro

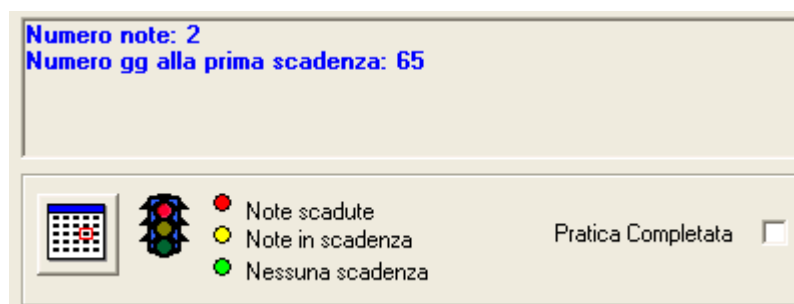

In questo riquadro, in alto, quando ci sono Note o Scadenze definite, vediamo un riepilogo della situazione che riporta il numero di Note e i giorni mancanti alla prima Scadenza. Nella parte in basso a sinistra, il riquadro presenta il bottone di comando per accedere alla gestione delle Note e delle Scadenze

Il bottone è posto a sinistra rispetto all'immagine di un semaforo, che cambia colore a seconda della situazione delle Scadenze (scadute, in scadenza, nessuna scadenza)

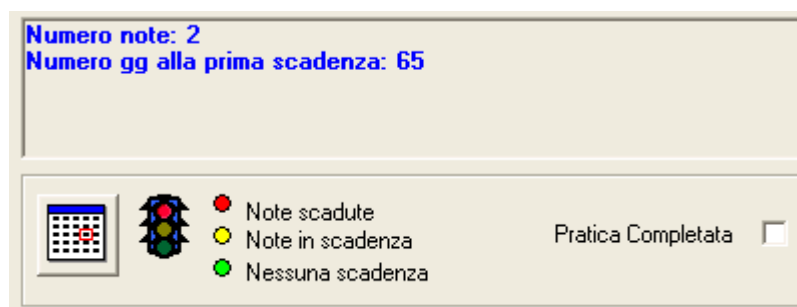

Utilizzando il comando per accedere alla gestione delle Note e delle Scadenze

Viene visualizzato l'elenco delle Note eventualmente già definite.

Descrizione della maschera dell'elenco delle Note e Scadenze

Una volta selezionato il comando per la visualizzazione delle Note eventualmente già definite, il sistema, tramite una maschera GID, visualizzerà un elenco di Note e permetterà l'accesso alle funzioni relative alla gestione delle stesse.

- Title Bar:** GID : RossiSRG \ SDT-00\GestionePratiche # NuovaScadenza
- Toolbar:** Contains icons for various functions like printing, saving, and refreshing.
- Table Headers:** CODICEPRATICA, DATADELLANOTA, DATASCADENZA, CONTENUTODELLANOTA, COMPLETATA, PROMEMORIA.
- Table Data:**

Fare click qui per definire un filtro.						
<input type="checkbox"/>	SDT-00 [2005.0005]	30/12/2005		Telefonare	NO	
<input type="checkbox"/>	SDT-00 [2005.0005]	11/09/2005	15/11/2005	Scrivere	NO	11/09/2005
- Footer:** Per visualizzare una colonna come dettaglio, trascinarne l'intestazione su quest'area.
- Navigation Bar:** Includes options for 'Filtro' and 'Cerca', and dropdown menus for 'Selezione la vista' (Scadenze), 'Visualizza' (Tutte), 'Ordina per' (Per Data Scadenza), and 'primi 1000'.
- Vertical Text:** 'Ministero dell'Ambiente e della Tutela del Territorio.' on the left and 'Gestione Integrata Database ver. 02.00.03' on the right.

GID visualizza una maschera contenente

- in alto, una serie di icone che sono proprie della funzionalità “*Elenco Note e Scadenze*” del modulo SPIGA “*Gestione Pratiche*”, a ciascuna delle quali corrisponde una funzionalità/comando specifica. **Attenzione!!! L’insieme delle icone relative alle funzionalità/comandi disponibili può variare a seconda del filtro di visualizzazione dati selezionato.**
- al centro, una griglia che visualizza il risultato di una interrogazione degli archivi; naturalmente il risultato risentirà del contenuto degli archivi, quindi questo potrà
 - contenere dati
 - in questa fase, saranno dati relativi alle Note e Scadenze già inserite negli archivi, e per la precisione
 - codice pratica
 - la data della Nota
 - la scadenza
 - il contenuto
 - lo stato
 - la data del promemoria
 - non contenere dati
 - nel caso in cui
 - nessuna Note o Scadenze fosse stata definita per la pratica selezionata
- in basso delle caselle di scelta identificate dalle scritte
 - Selezione vista
 - Contente il nome che contrassegna gli altri insiemi di dati disponibili per la funzionalità “*Elenco Note e Scadenze*”, nel caso specifico sono disponibili le viste

- Scadenze
- Visualizza
 - Contente il nome che contrassegna i filtri disponibili per la vista selezionata, nel caso specifico
 - Tutte
 - Con scadenza
 - Senza scadenza
 - Completate
 - In scadenza
 - Scadute
 - ***Attenzione!!! L'insieme delle icone relative alle funzionalità/comandi disponibili può variare a seconda del filtro di visualizzazione dati selezionato.***
- Ordina per
 - Contente il nome che contrassegna gli ordinamenti disponibili per la vista selezionata, nel caso specifico sono disponibili
 - Per Data Scadenza
 - Per Autore
- L'ultima casella di scelta permette di regolare il numero di righe che saranno visualizzate

Descrizione dei comandi della maschera dell'elenco delle Note e Scadenze

Attenzione!!! L'insieme delle icone relative alle funzionalità/comandi disponibili può variare a seconda del filtro di visualizzazione dati selezionato.

Potrebbero esserci dei vincoli di accesso alle funzionalità legati al numero di righe della griglia dei dati selezionate. Per esempio

- per accedere ai dati di dettaglio di una *Nota o Scadenza* occorre selezionare un *Nota o Scadenza* dall'eventuale elenco proposto
- per creare una *nuova Nota o Scadenza* non occorre selezionare una *Nota o Scadenza* dall'eventuale elenco proposto

Apri

Da accesso ai dati di dettaglio di una *Nota o Scadenza* e alle relative funzionalità di gestione. Occorre selezionare almeno una *Nota o Scadenza* dall'eventuale elenco proposto.

Nuova Nota o Scadenza

Da accesso alla maschera dei dati di dettaglio di una *Nota o Scadenza* e alle relative funzionalità di gestione.

Trattandosi della creazione di una nuova *Nota o Scadenza* la maschera sarà presentata vuota. Non occorre selezionare una *Nota o Scadenza* dall'eventuale elenco proposto.

Cancella

Cancella la *Nota o Scadenza*. Occorre selezionare almeno una *Nota o Scadenza* dall'eventuale elenco proposto.

Congela

Attiva il *salva schermo (screen saver)*. Per riattivare il sistema sarà sufficiente premere un tasto. Se, da sistema, per il *salva schermo* fosse stata impostata una password, occorrerà anche fornire la password. Non occorre selezionare una *Pratica* dall'eventuale elenco proposto.

Uscita

Per eseguire le operazioni necessarie per l'uscita dal modulo GID per la visualizzazione delle *Note o Scadenze*. Non occorre selezionare una *Nota o Scadenza* dall'eventuale elenco proposto.

Accesso alle funzioni di creazione di una Nota

Selezionando il comando

Viene visualizzata la maschera per la specifica dei dati di dettaglio delle *Note*

Descrizione della maschera dei dati di dettaglio delle Note Scadenze

The main content area displays the following information:

- Note ID: SDT-00 [2005.0005]
- Title: Pratica di Mare
- Login dell'autore: RossiSRG
- Data Nota: * 11/09/2005
- Data completamento: [] Completata
- Data della scadenza: 15/11/2005
- Promemoria dal: 11/09/2005

Below the form fields is a section titled "Annotazione" with a text area containing the word "Scrivere". At the bottom of the window, there is a navigation bar with "Record 1 di 1" and a status bar showing "SDT-00 SitForzata SPIGASVILUPPO 11/09/2005".

Descrizione dei comandi della maschera dei dati di dettaglio delle Note Scadenze

Nuova Nota

Da accesso alla maschera dei dati di dettaglio di una *Nota o Scadenza* e alle relative funzionalità di gestione.

Trattandosi della creazione di una nuova *Nota o Scadenza* la maschera sarà presentata vuota. Non occorre selezionare una *Nota o Scadenza* dall'eventuale elenco proposto.

Salva

Salva i dati di dettaglio eventualmente specificati.

Cancella

Cancella definitivamente la Nota

Congela

Attiva il *salva schermo* (*screen saver*). Per riattivare il sistema sarà sufficiente premere un tasto. Se, da sistema, per il *salva schermo* fosse stata impostata una password, occorrerà anche fornire la password. Non occorre selezionare una Pratica dall'eventuale elenco proposto.

Esci

Per eseguire le operazioni necessarie per l'uscita dalla maschera per la specifica dei dati di dettaglio delle *Note o Scadenze*. Non occorre selezionare una *Nota o Scadenza* dall'eventuale elenco proposto.

Proprietà Note e scadenze

Gestione Scadenze Servizi

Informazioni d'Ufficio | Informazioni di sistema

SDT-00 [2005.0005]
Pratica di Mare

Login dell'autore RossiSRG

Data Nota * 30/12/2005

Data della scadenza

Annotazione

Telefonare

Record 1 di 1

SDT-00 SitForzata SPIGASVILUPPO 11/09/2005

Dopo aver specificato i dati relativi a:

- Data della Nota
 - La data in cui viene creata la nota, per difetto il sistema fornisce la data corrente; il valore è modificabile
- Annotazione:
 - tutte le annotazioni che è necessario specificare

sarà possibile utilizzare il comando Salva

per salvare i dati.

Come si definiscono le Scadenze

Abbiamo detto che una Scadenza è una Nota con una data di scadenza e con la specifica delle modalità avviso dell'imminenza della stessa.

Infatti, per definire una scadenza si procede nello stesso modo adottato per la definizione di una Nota (vedi paragrafo precedente).

La Nota diventa Scadenza quando si specifica una Data di Scadenza.

Specificando la data di scadenza compariranno due caselle di testo:

- data di completamento
 - per specificare una data da cui la pratica è completa
- promemoria dal
 - per attivare il meccanismo del preavviso
 - sarà sufficiente specificare una data scrivendola nella casella “*Promemoria dal*”....

Nel caso siano state definite delle Scadenze con preavviso, la maschera dei dati di dettaglio della Pratica, mostrerà un riquadro riepilogativo delle Scadenze. Nel riquadro saranno visualizzate solo quelle Scadenze per le quali il Preavviso è attivo.

Esempio:

- Scadenza 15/11/2005

- Preavviso 11/09/2005

La scadenza apparirà nel riquadro solo a partire dal 11/09/2005

Nota	Data Scadenza
⚠ Scrivere	15/11/2005

Numero note: 2
Numero gg alla prima scadenza: 65

● Note scadute
● Note in scadenza
● Nessuna scadenza

Pratica Completata

Come si visualizzano le Note e le Scadenze

Le Note e le Scadenze si possono visualizzare

- dalla Maschera che da accesso alla funzionalità del modulo Gestione Pratiche
- dalla maschera per la specifica dei dati di dettaglio di un Pratica

dalla Maschera che da accesso alla funzionalità del modulo Gestione Pratiche

Gestione Integrata Databases. - [: GestionePratiche / Lettura/Scrittura / di Ufficio (00) / # Configura]

File visualizza

Gid Spiga

<input checked="" type="checkbox"/>	CODICEPRATICA	INTESTAZIONE	RESPDESIGNATO	DATAAVVIC	DATACOMPLETAMENTO
Fare click qui per definire un filtro.					
<input checked="" type="checkbox"/>	SDT-00 [2005.0005]	Pratica di Mare	SDT-SI-03	28/01/2005	
<input type="checkbox"/>	SDT-00 [2005.0004]	Richieste di pareri Ministero Sanità	SDT-SI-03	28/01/2005	

Occorre selezionare una o più Pratiche dall'elenco eventualmente proposto. Nel caso si selezionino più Pratiche sarà visualizzato l'elenco delle scadenze definite per tutte le Pratiche selezionate.

Dopo avere selezionato l'e Pratiche per le quali si vogliono vedere le Scadenze, utilizzare il comando

Viene visualizzata la maschera con l'elenco delle Note e Scadenze eventualmente definite per la Pratica corrente.

GID : RossiSRG \ SDT-00\GestionePratiche # ApriScadenza

<input checked="" type="checkbox"/>	CODICEPRATICA	DATADELLANOTA	DATASCADENZA	CONTENUTODELLANOTA	COMPLETATA	PROMEMORIA
Fare click qui per definire un filtro.						
<input type="checkbox"/>	SDT-00 [2005.0005]	30/12/2005		Telefonare	NO	
<input type="checkbox"/>	SDT-00 [2005.0005]	11/09/2005	15/11/2005	Scrivere	NO	11/09/2005

Per visualizzare una colonna come dettaglio, trascinarne l'intestazione su quest'area.

Ministero dell'Ambiente e della Tutela del Territorio. Gestione Integrata Database ver. 02.00.03

Selezione la vista: Scadenze Visualizza: Tutte Ordina per: Per Data Scadenza primi 1000

0 2

Vedi “Le Note e le Scadenze – Come si definiscono le Note”

dalla Maschera per la specifica dei dati di dettaglio di un Pratica

Analizziamo prima la maschera per la specifica dei dati di dettaglio di una Pratica. Vediamo, in basso a destra un riquadro

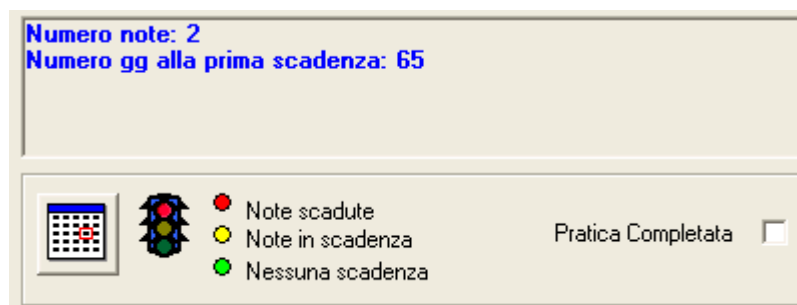

Nella parte in basso a sinistra, il riquadro presenta il bottone di comando per accedere alla gestione delle Note e delle Scadenze

Selezionando questo comando viene visualizzata la maschera con l'elenco delle Note e Scadenze eventualmente definite

CODICEPRATICA	DATADELLANOTA	DATASCADENZA	CONTENUTODELLANOTA	COMPLETATA	PROMEMORIA
<input type="checkbox"/> SDT-00 [2005.0005]	30/12/2005		Telefonare	NO	
<input type="checkbox"/> SDT-00 [2005.0005]	11/09/2005	15/11/2005	Scrivere	NO	11/09/2005

Vedi “Le Note e le Scadenze – Come si definiscono le Note”

Ricerca delle Pratiche

Attenzione!!! La ricerca delle Pratiche viene effettuata con alcune restrizioni.

L'insieme delle Pratiche in cui avviene la ricerca è costituito da

1. **tutte le Pratiche che appartengono alla Funzione corrente**
2. **tutte le Pratiche che hanno relazione con la Funzione corrente**
 - a. **ossia le Pratiche che contengono un documento che ha relazione con la Funzione corrente (un testo creato dalla Funzione corrente o una Registrazione di Protocollo ad essa assegnata etc.)**

Inoltre, delle Pratiche che hanno relazione con la Funzione corrente, saranno visibili solo i documenti che hanno relazione con la Funzione corrente (un testo creato dalla Funzione corrente o una Registrazione di Protocollo ad essa assegnata etc.).

La funzionalità per la ricerca di Pratiche permette la ricerca

- sulla in base a criteri di selezione indicati dall'Utente attraverso una maschera specifica
- presso tutte le Funzioni interessate.

L'Utente dovrà, prima di tutto, specificare i criteri di selezione

- scegliendo una o più casella relative al criterio che si vuole utilizzare (per esempio “Argomento”)
- inserendo nella/e casella/e il/i criterio/i (per esempio “Missioni”)

Una volta terminata questa operazione, sarà possibile, tramite il comando contrassegnato dall'icona "Trova",

avere il risultato della ricerca. Questo sarà indicato nella parte inferiore della maschera, nella casella di scelta "Funzioni Interessate",

, in forma di numero di elementi trovati per ciascuna Funzione interessata dalla ricerca.

In caso di un numero di elementi troppo elevato, è possibile rifinire la ricerca tramite la specifica di ulteriori criteri di selezione ed effettuare una nuova ricerca, riutilizzando il comando contrassegnato dall'icona "Trova".

Attenzione!!! Ogni ricerca successiva alla prima viene effettuata nell'ambito degli elementi individuati nelle precedenti. Nel caso si voglia ripartire con una ricerca che avvenga all'interno dell'intero insieme degli indirizzi, occorrerà annullare gli effetti della prima ricerca con il comando contrassegnato dalla icona "Annulla Ricerca"

Nel caso la ricerca interessi una sola Funzione, la maschera presenterà le caselle di scelta con l'elenco delle possibili scelte per ciascuna casella di scelta.

La maschera "Ricerca Pratiche" presenta una barra dei comandi con icone per ricerca, visualizzazione, annullamento, aiuto e salvataggio. I campi di input sono:

- Argomento: campo di testo con un menu a tendina.
- Data Avvio: campo "dal" e "al" con menu a tendina.
- Posizione: campo di testo con un menu a tendina.
- Pratica: menu a tendina con sottocampi "Intestazione", "Responsabile", "Codice", "Completata".
- Documenti: menu a tendina.

Una barra gialla "Nuova Ricerca" è presente accanto al campo "Funzioni Interessate" con il valore "SDT-00".

RossiSRG	SDT-00	11/09/2005	SPIGASVILUPPO
----------	--------	------------	---------------

Nel caso la ricerca interessi più di una Funzione, le caselle di scelta saranno vuote.

Una volta effettuata la ricerca, e' possibile scegliere la modalit  di visualizzazione degli elementi selezionati tra

- la visualizzazione in "griglia"
 - Visualizza gli indirizzi trovati tramite una maschera GID che permetterà l'accesso alle funzioni relative alla gestione della Pratica.
- la visualizzazione in "scheda"
 - Visualizza gli indirizzi trovati tramite la maschera di visualizzazione dei dettagli delle Pratiche che permetterà l'accesso alle funzioni relative alla gestione delle Pratiche.(vedi "Come si accede ad una Pratica per visualizzarla o modificarla")

Alle funzionalità di ricerca dei Documenti si accede con GID dalla maschera che visualizza l'elenco delle Pratiche,

<input checked="" type="checkbox"/>	CODICEPRATICA	INTESTAZIONE	RESPDESIGNATO	DATAAVVIC	DATACOMPLETAMENTO
Fare click qui per definire un filtro.					
<input type="checkbox"/>	SDT-00 [2005.0005]	Pratica di Mare	SDT-SI-03	28/01/2005	
<input type="checkbox"/>	SDT-00 [2005.0004]	Richieste di pareri Ministero Sanità	SDT-SI-03	28/01/2005	

Si accede utilizzando il comando "Cerca"

Il sistema visualizza l'elenco delle Funzioni disponibili per la ricerca

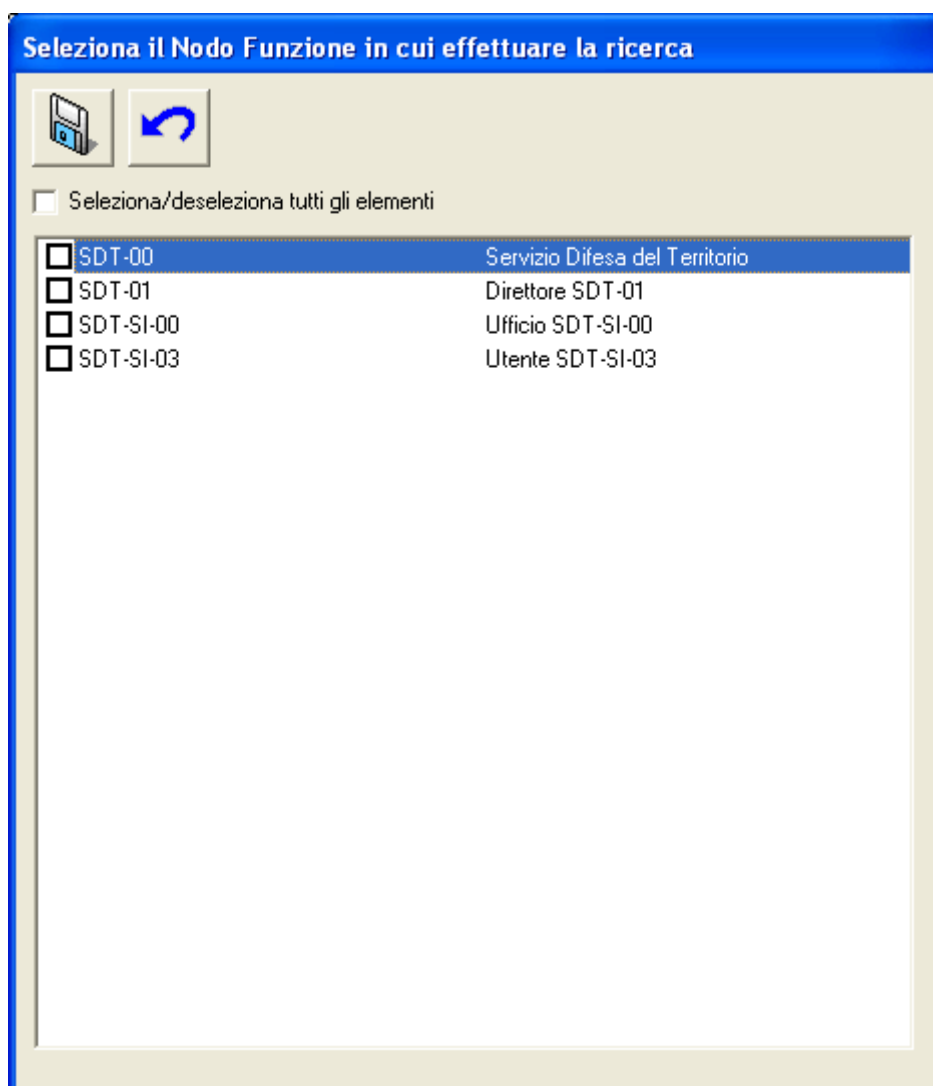

Descrizione della maschera per la selezione delle Funzioni presso le quali si intende cercare

In questa maschera vengono elencate tutte le Funzioni definite e appartenenti alla struttura gerarchica della Funzione corrente (vedi *"Sistema Spiga – Aspetti generali di funzionamento – Manuale Utente"*)

E' possibile selezionarle o deselegnarle tutte tramite la casella di spunta posta in alto rispetto all'elenco.

Seleziona/deseleziona tutti gli elementi

Oppure e' possibile selezionare solo le funzioni di interesse. La ricerca avverrà solo negli archivi delle funzioni selezionate.

Descrizione dei comandi della maschera per la selezione delle Funzioni presso le quali si intende cercare

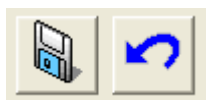

Salva

Salva le scelte operate. Equivale alla conferma della selezione e alla uscita dalla maschera di scelta delle Funzioni. Il sistema visualizzerà la maschera per la specifica dei parametri di ricerca.

Annulla

Annulla l'operazione.

Descrizione della maschera per la specifica dei criteri di ricerca

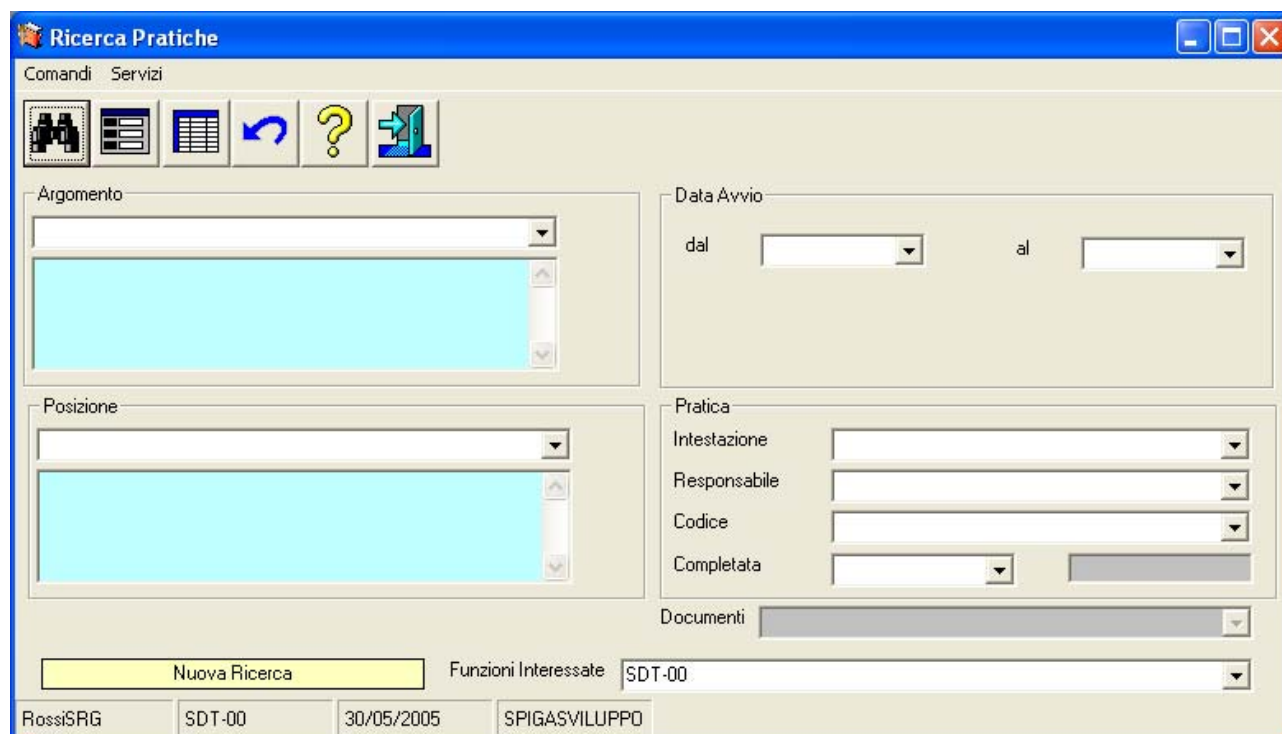

La maschera presenta

- in alto, le icone corrispondenti ai comandi disponibili

- in basso, la riga relativa alle informazioni sugli esiti della ricerca
 - nel riquadro, viene indicato se si tratta di una prima ricerca (“Nuova Ricerca”, su tutti i dati disponibili)

La ricerca n° 1 ha individuato 1 elemento

- o se si tratta di una ricerca successiva alla prima (sui dati selezionati dalle ricerche precedenti)

La ricerca n° 2 ha individuato 1 elemento

- nella casella di scelta, l’elenco delle Funzioni interessate dalla ricerca e gli elementi trovati

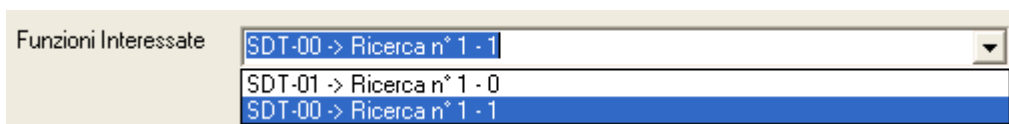

- nel corpo della maschera
 - sono indicati tutti gli elementi memorizzati negli archivi che possono essere utilizzati come elementi di selezione.
 - le caselle possono essere valorizzate contemporaneamente
 - ogni elemento specificato, oltre il primo, restringe la ricerca
 - nel caso la ricerca interessi una sola Funzione, la maschera presenterà le caselle di scelta con l’elenco delle possibili scelte per ciascuna casella
 - nel caso la ricerca interessi più di una Funzione, le caselle di scelta saranno vuote.
 - e’ possibile la specifica di criteri avanzati secondo quanto indicato nella maschera visualizzabile tramite il comando “Help”.

Descrizione dei comandi della maschera per la specifica dei criteri di ricerca

Trova

Avvia la ricerca in base ai criteri impostati. Se si tratta della prima ricerca, questa verrà effettuata sull’intero insieme delle Pratiche delle Funzioni interessate. Se si tratta di una ricerca successiva alla prima, questa verrà effettuata sull’insieme individuato nelle ricerche precedenti.

Scheda

Se la ricerca ha un risultato positivo questo pulsante permette di visualizzare le Pratiche trovate tramite la maschera di visualizzazione dei dettagli degli indirizzi. La maschera permetterà l'accesso alle funzioni relative alla gestione delle Pratiche .

Griglia

Se la ricerca ha un risultato positivo questo pulsante permette di visualizzare le informazioni relative alle Pratiche trovate tramite una maschera GRID che permetterà l'accesso alle funzioni relative alla gestione delle Pratiche. Sono visualizzate solo le informazioni principali, quindi, se si desidera una visualizzazione più completa, è preferibile la visualizzazione tramite "Scheda".

Annulla Ricerca

Cancella le impostazioni dei criteri di selezione eventualmente indicati e gli effetti delle ricerche, dando la possibilità di impostare la maschera per una nuova ricerca sull'intero insieme degli indirizzi.

Help

Questo pulsante visualizza una finestra di dialogo ("Caratteri speciali per la ricerca") in cui si spiega all'operatore l'uso di caratteri particolari per eseguire delle ricerche avanzate.

Caratteri speciali per la ricerca	
Valori da 10 a 20	10\$20
Valore 10 o valore 20	10;20
Valore 10 o valore 20 o Valori da 3 a 8	10;20;3\$8
Inizia per Rossi: restituisce Rossi, Rossini	Rossi%
Finisce per Rossi: restituisce Iacorossi, Rossi	%Rossi
Contiene Rossi : restituisce Iacorossi, Rossi, Barossini	%Rossi%
Contiene la parola Rossi: restituisce Rossi, De Rossi, De Rossi Guidi, Rossi Beelli	Rossi

Esci

Per eseguire le operazioni necessarie per l'uscita dalla maschera di ricerca.

Interazione con altri moduli SPIGA

Le interazioni riguardano i moduli

- Gestione Tesi
- Gestione Protocollo

Le interazioni riguardano la possibilità di

- inserire un documento realizzato con il modulo Gestione Testi in una Pratica
- inserire una registrazione di protocollo memorizzata con il modulo Gestione Protocollo in una Pratica

In sostanza è possibile richiamare le funzionalità del modulo Gestione Pratiche sia dal modulo Gestione Testi che da quello di Gestione Protocollo e viceversa.

Da Gestione Testi si associa un Documento ad una Pratica

In fase di creazione di un documento con il modulo Gestione Testi, dalla maschera di specifica dei dettagli di un Documento, è possibile richiamare funzionalità del modulo Gestione Pratiche per associare il documento ad una Pratica

Per procedere nell'operazione, occorre selezionare il comando

Viene visualizzata la maschera in cui sono elencate le Pratiche in cui il Documento è eventualmente già inserito.

Descrizione della maschera dell'elenco delle Pratiche associate

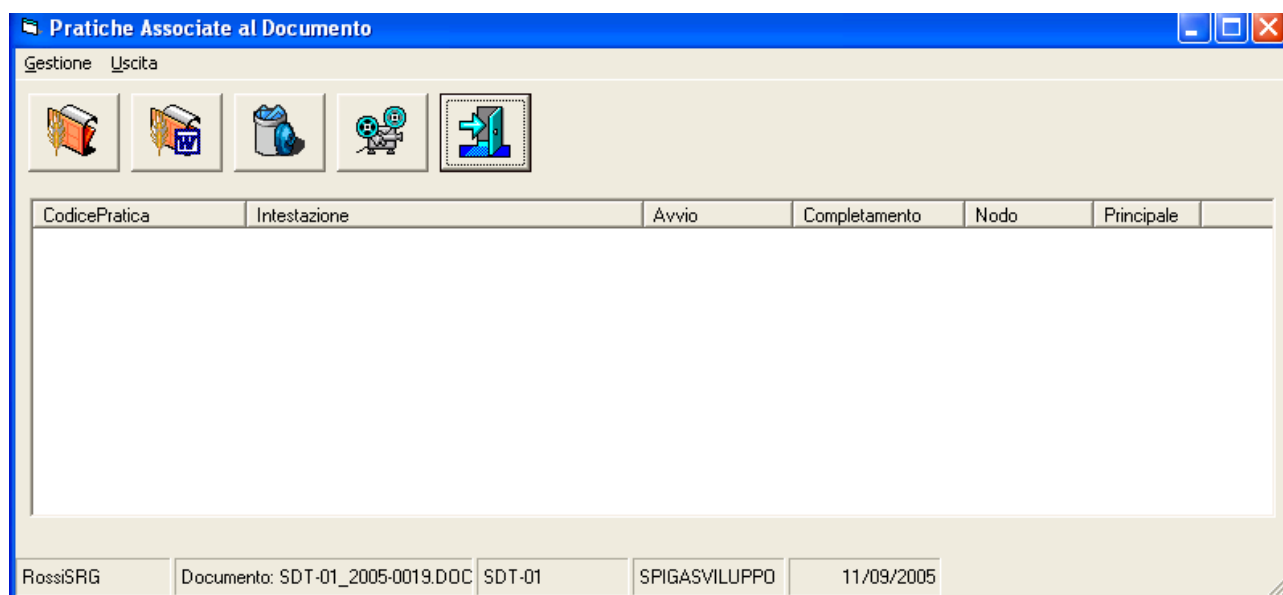

La maschera presenta

- in alto, le icone corrispondenti ai comandi disponibili
- in basso, la riga relativa alle informazioni generali
 - utente
 - documento corrente
 - Funzione corrente
 - Nome del computer
 - data
- nel corpo della maschera, nel riquadro
 - sono elencate tutte le pratiche associate al documento.

Descrizione dei comandi della maschera dell'elenco delle Pratiche associate

Visualizza elenco Pratiche

Visualizza l'elenco delle Pratiche alle quali è possibile associare il Documento è associato

Imposta come Pratica principale

Imposta la Pratica selezionata come Pratica principale del Documento. Selezionando una Pratica dall'elenco e selezionando il comando, il sistema chiede prima conferma dell'operazione, poi inserisce negli archivi del sistema Gestione Testi, l'informazione che la Pratica selezionata è la Pratica principale del documento corrente. Questa informazione sarà visibile nella maschera per la specifica dei dati di dettaglio del Documento corrente ovvero nella maschera dalla quale abbiamo iniziato l'operazione e alla quale si torna la termine dell'operazione stessa.

Cancello associazione

Cancello l'associazione al Documento della Pratica selezionata. Se la Pratica fosse stata definita come Pratica Principale del Documento, anche questa definizione sarebbe annullata.

Visualizza Pratica

Visualizza il contenuto della Pratica selezionata, dando accesso alla maschera per la specifica dei dati di dettaglio della Pratica.

Uscita

Esce dalla maschera per la selezione della Pratica.

Selezionando il comando

Dalla maschera che elenca le Pratiche in cui il Documento è già inserito, si accede ad una maschera che visualizza l'elenco delle Pratiche disponibili per l'associazione al documento.

Descrizione della maschera dell'elenco Pratiche

GID : RossiSRG \ SDT-01\GestionePratiche

Esce

PRPrSiglaNodoPosizioneAttuale CodicePratica Intestazione RespDesignato DataAvvio DataCompletamento

Fare click qui per definire un filtro.

<input type="checkbox"/>	SDT-00	SDT-00 [2005.0002]	Richieste di pareri Ministero Infrastrutture	SDT-SI-03	27/01/2005	
<input type="checkbox"/>	SDT-00	SDT-00 [2005.0004]	Richieste di pareri Ministero Sanità	SDT-SI-03	28/01/2005	
<input type="checkbox"/>	SDT-00	SDT-00 [2005.0003]	Richieste di pareri Ministero Finanze	SDT-01	28/01/2005	
<input type="checkbox"/>	SDT-00	SDT-00 [2005.0001]	Richieste di pareri Ministero Grazia e Giustizia	SDT-SI-03	27/01/2005	
<input type="checkbox"/>	SDT-00	SDT-00 [2004.0021]	Richieste di pareri Ministero dell'Innovazione T	SDT-SI-03	23/12/2004	
<input type="checkbox"/>	SDT-00	SDT-00 [2004.0019]	Richieste di pareri Ministero Beni Culturali	SDT-01	15/12/2004	
<input type="checkbox"/>	SDT-01	SDT-01 [2004.0002]	Richiesta Pareri Ministero Infrastrutture	SDT-01	23/12/2004	

Per visualizzare una colonna come dettaglio, trascinarne l'intestazione su quest'area.

Filtro
Cerca

Oggetti : 7 Selezionati : 0

Ministero dell'Ambiente e della Tutela del Territorio

Gestione Integrata Database ver. 02.00.05

Una volta selezionato il comando il sistema , tramite una maschera GID, visualizzerà un elenco delle Pratiche disponibili per l'associazione al Documento e permetterà l'accesso ad alcune funzioni relative alla gestione delle stesse.

GID visualizza una maschera contenente

- in alto, una serie di icone che sono proprie della funzionalità corrente del modulo SPIGA "Gestione Pratiche", a ciascuna delle quali corrisponde una funzionalità/comando specifica. **Attenzione!!! L'insieme delle icone relative alle funzionalità/comandi disponibili può variare a seconda del filtro di visualizzazione dati selezionato.**
- al centro, una griglia che visualizza il risultato di una interrogazione degli archivi; naturalmente il risultato risentirà del contenuto degli archivi, quindi questo potrà
 - contenere dati
 - in questa fase, saranno dati relativi alle Pratiche già inserite negli archivi, e per la precisione
 - la sigla della Funzione Proprietaria
 - il codice della Pratica
 - l'intestazione
 - il Responsabile designato
 - la data di avvio
 - la data di completamento
 - non contenere dati
 - nel caso in cui
 - nessuna Pratica fosse stata definita per la Funzione corrente

Descrizione dei comandi disponibili in questa fase

Apri

Visualizza il contenuto della Pratica selezionata, dando accesso alla maschera per la specifica dei dati di dettaglio della Pratica selezionata.

Cerca

Da accesso alle funzionalità di ricerca delle Pratiche (vedi “*Ricerca delle Pratiche*”)

Stampa

Attenzione!!! Funzione non attiva, ma prevista per usi futuri

Congela

Attiva il *salva schermo* (*screen saver*). Per riattivare il sistema sarà sufficiente premere un tasto. Se, da sistema, per il *salva schermo* fosse stata impostata una password, occorrerà anche fornire la password. Non occorre selezionare una Pratica dall'eventuale elenco proposto.

Esci

Per eseguire le operazioni necessarie per l'uscita dal modulo GID per la visualizzazione delle Pratiche e associare al Documento corrente la Pratica eventualmente selezionata.

Ministero dell'Ambiente e della Tutela del Territorio

<input checked="" type="checkbox"/>	PRPraSiglaNodoPosizioneAttuale	CodicePratica	Intestazione	RespDesignato	DataAvvio	DataCompletamento
Fare click qui per definire un filtro.						
<input checked="" type="checkbox"/>	SDT-00	SDT-00 [2005.0002]	Richieste di pareri Ministero Infrastrutture	SDT-SI-03	27/01/2005	
<input type="checkbox"/>	SDT-00	SDT-00 [2005.0004]	Richieste di pareri Ministero Sanità	SDT-SI-03	28/01/2005	
<input type="checkbox"/>	SDT-00	SDT-00 [2005.0003]	Richieste di pareri Ministero Finanze	SDT-01	28/01/2005	
<input type="checkbox"/>	SDT-00	SDT-00 [2005.0001]	Richieste di pareri Ministero Grazia e Giustizia	SDT-SI-03	27/01/2005	
<input type="checkbox"/>	SDT-00	SDT-00 [2004.0021]	Richieste di pareri Ministero dell'Innovazione T	SDT-SI-03	23/12/2004	
<input type="checkbox"/>	SDT-00	SDT-00 [2004.0019]	Richieste di pareri Ministero Beni Culturali	SDT-01	15/12/2004	
<input type="checkbox"/>	SDT-01	SDT-01 [2004.0002]	Richiesta Pareri Ministero Infrastrutture	SDT-01	23/12/2004	

Per visualizzare una colonna come dettaglio, trascinarne l'intestazione su quest'area.

Oggetti : 7 Selezionati : 1

Selezionando una Pratica tra quelle elencate, e poi il comando

Il documento viene associato alla Pratica selezionata

CodicePratica	Intestazione	Avvio	Completamento	Nodo	Principale
SDT-00 [2005.0002]	Richieste di pareri Ministero Infrastrutture	27/01/2005		SDT-00	

RossiSRG Documento: SDT-01_2005-0019.DOC SDT-01 SPIGASVILUPPO 11/09/2005

Utilizzando il comando

Sarà possibile ritornare alla maschera per la specifica dei dati di dettaglio di un Documento.

Inserimento del documento in un'altra pratica

Per inserire il Documento in un'altra pratica sarà sufficiente rieseguire le operazioni descritte nel paragrafo “da gestione testi associa un Documento ad una Pratica”

Visualizzazione della Pratica in cui il Documento è già inserito

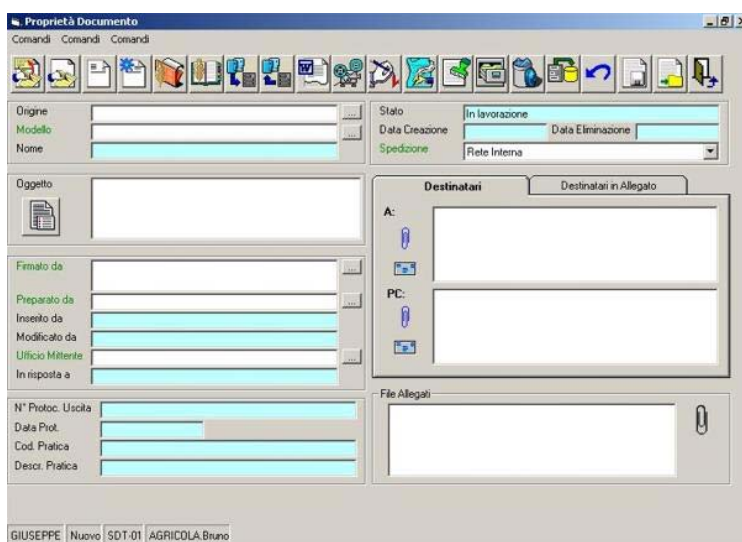

Dalla maschera per la specifica dei dati di dettaglio di un Documento, selezionando il comando

Si accede alla maschera che elenca la Pratiche in cui la Registrazione di Protocollo è già inserita

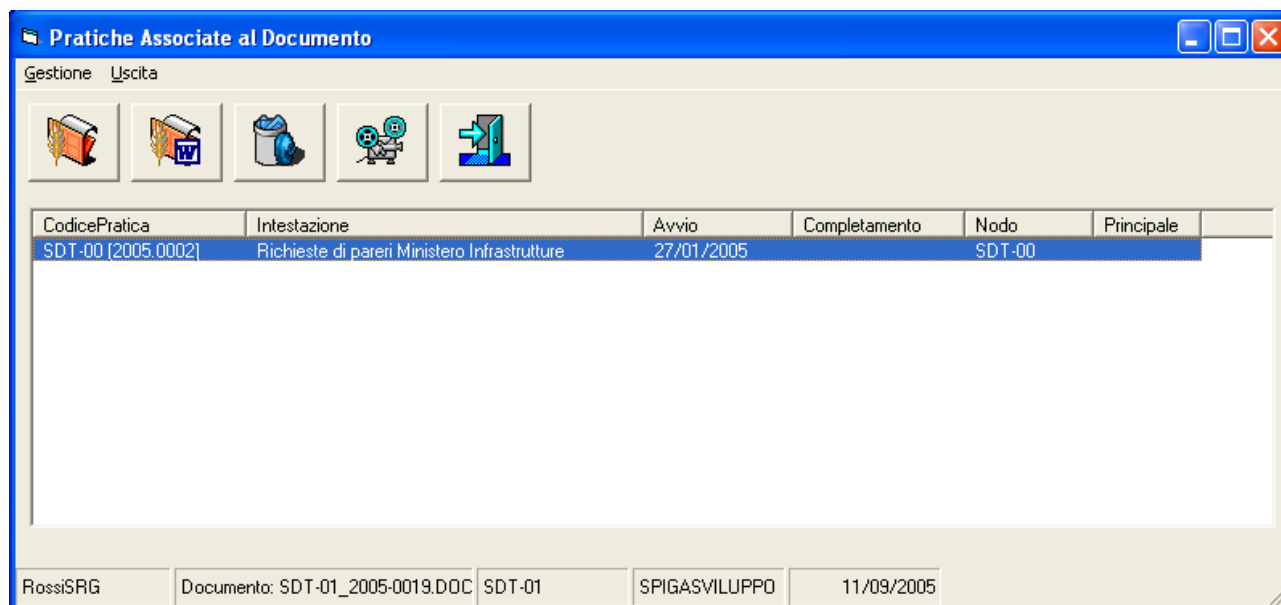

Da questa maschera è possibile, tramite il comando

visualizzare il contenuto della Pratica selezionata. I documenti saranno visualizzati secondo le regole di visualizzazione descritte in precedenza

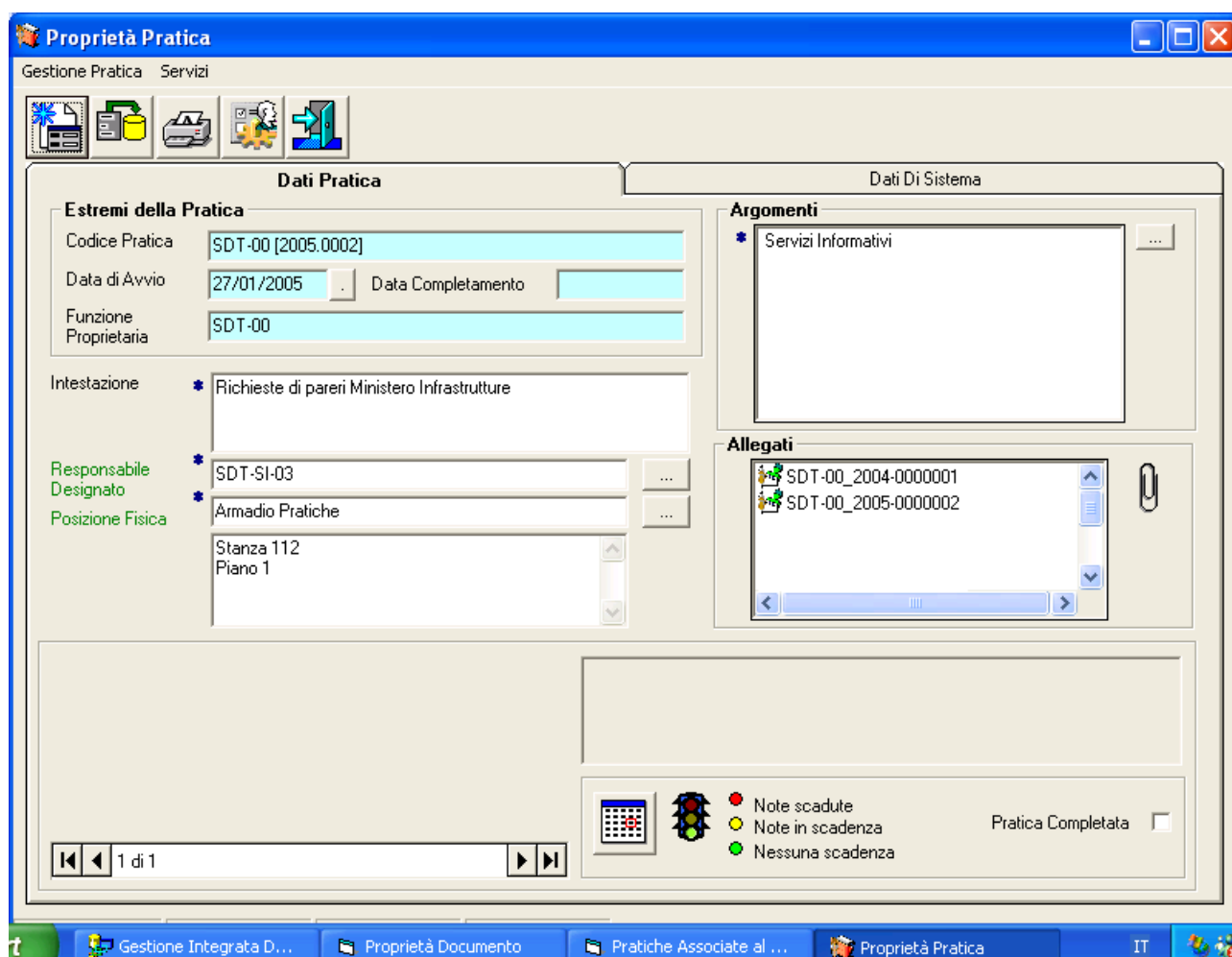

Da Gestione Protocollo si associa una Registrazione ad una Pratica

In fase di creazione di una Registrazione di Protocollo, eseguibile con il modulo Gestione Protocollo, è possibile richiamare funzionalità del modulo Gestione Pratiche per visualizzare le pratiche disponibili e inserire la Registrazione di Protocollo in una di queste Pratiche.

In fase di creazione di una Registrazione di Protocollo con il modulo Gestione Protocollo, dalla maschera di specifica dei dettagli di una Registrazione di Protocollo, è possibile richiamare funzionalità del modulo Gestione Pratiche per associare la Registrazione di Protocollo ad una Pratica

Per procedere nell'operazione, occorre selezionare il comando

Viene visualizzata la maschera in cui sono elencate le Pratiche in cui la Registrazione di Protocollo è eventualmente già inserita.

Descrizione della maschera

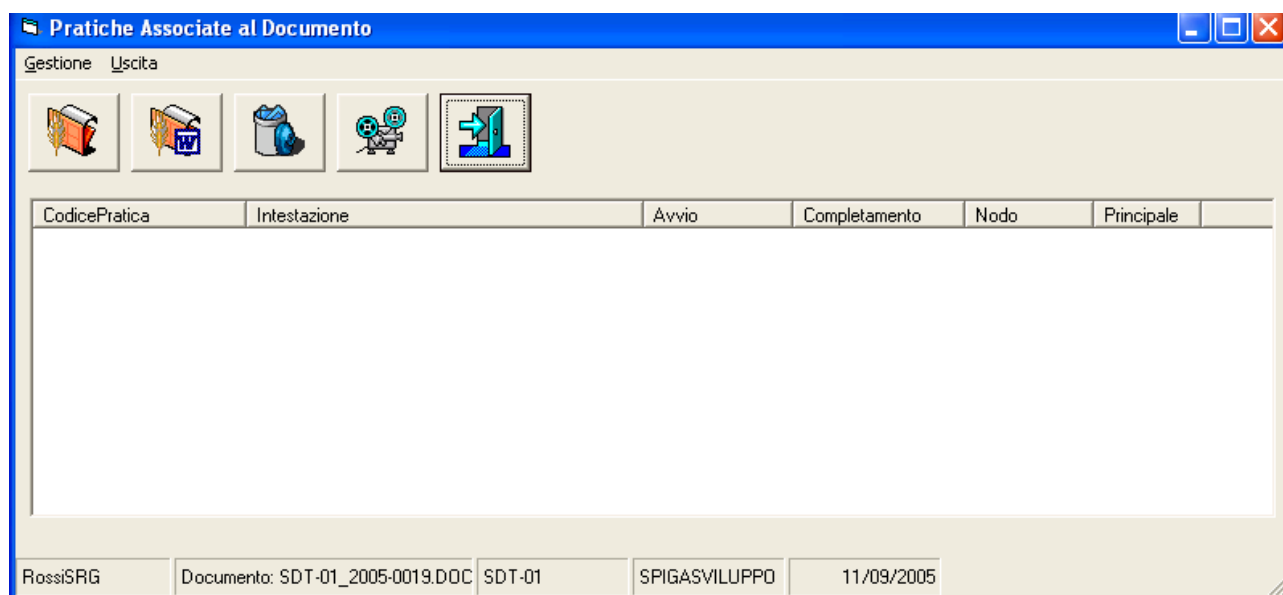

Per la descrizione della Maschera vedi “da Gestione Testi associa un Documento ad una Pratica”

Descrizione dei comandi disponibili in questa fase

Per la descrizione della comandi vedi “da Gestione Testi associa un Documento ad una Pratica”

Selezionando il comando

dalla maschera che elenca la Pratiche in cui la Registrazione di Protocollo è già inserita, si accede ad una maschera che visualizza l’elenco delle Pratiche disponibili per l’associazione al documento.

Descrizione della maschera

GID : RossiSRG \ SDT-01\GestionePratiche

Esci

Ministero dell'Ambiente e della Tutela del Territorio

<input checked="" type="checkbox"/>	PRPraSiglaNodoPosizioneAttuale	CodicePratica	Intestazione	RespDesignato	DataAvvio	DataCompletamento
Fare click qui per definire un filtro.						
<input checked="" type="checkbox"/>	SDT-00	SDT-00 [2005.0002]	Richieste di pareri Ministero Infrastrutture	SDT-SI-03	27/01/2005	
<input type="checkbox"/>	SDT-00	SDT-00 [2005.0004]	Richieste di pareri Ministero Sanità	SDT-SI-03	28/01/2005	
<input type="checkbox"/>	SDT-00	SDT-00 [2005.0003]	Richieste di pareri Ministero Finanze	SDT-01	28/01/2005	
<input type="checkbox"/>	SDT-00	SDT-00 [2005.0001]	Richieste di pareri Ministero Grazia e Giustizia	SDT-SI-03	27/01/2005	
<input type="checkbox"/>	SDT-00	SDT-00 [2004.0021]	Richieste di pareri Ministero dell'Innovazione T	SDT-SI-03	23/12/2004	
<input type="checkbox"/>	SDT-00	SDT-00 [2004.0019]	Richieste di pareri Ministero Beni Culturali	SDT-01	15/12/2004	
<input type="checkbox"/>	SDT-01	SDT-01 [2004.0002]	Richiesta Pareri Ministero Infrastrutture	SDT-01	23/12/2004	

Per visualizzare una colonna come dettaglio, trascinarne l'intestazione su quest'area.

Oggetti : 7 Selezionati : 1

Gestione Integrata Database ver. 02.00.05

Per la descrizione della Maschera vedi “da Gestione Testi associa un Documento ad una Pratica”

Descrizione dei comandi disponibili in questa fase

Per la descrizione dei comandi vedi “da Gestione Testi associa un Documento ad una Pratica”

Ministero dell'Ambiente e della Tutela del Territorio

GID : RossiSRG \ SDT-01\GestionePratiche

Esce

Ministero dell'Ambiente e della Tutela del Territorio

<input checked="" type="checkbox"/>	PRPraSiglaNodoPosizioneAttuale	CodicePratica	Intestazione	RespDesignato	DataAvvio	DataCompletamento
Fare click qui per definire un filtro.						
<input checked="" type="checkbox"/>	SDT-00	SDT-00 [2005.0002]	Richieste di pareri Ministero Infrastrutture	SDT-SI-03	27/01/2005	
<input type="checkbox"/>	SDT-00	SDT-00 [2005.0004]	Richieste di pareri Ministero Sanità	SDT-SI-03	28/01/2005	
<input type="checkbox"/>	SDT-00	SDT-00 [2005.0003]	Richieste di pareri Ministero Finanze	SDT-01	28/01/2005	
<input type="checkbox"/>	SDT-00	SDT-00 [2005.0001]	Richieste di pareri Ministero Grazia e Giustizia	SDT-SI-03	27/01/2005	
<input type="checkbox"/>	SDT-00	SDT-00 [2004.0021]	Richieste di pareri Ministero dell'Innovazione T	SDT-SI-03	23/12/2004	
<input type="checkbox"/>	SDT-00	SDT-00 [2004.0019]	Richieste di pareri Ministero Beni Culturali	SDT-01	15/12/2004	
<input type="checkbox"/>	SDT-01	SDT-01 [2004.0002]	Richiesta Pareri Ministero Infrastrutture	SDT-01	23/12/2004	

Per visualizzare una colonna come dettaglio, trascinarne l'intestazione su quest'area.

Filtro
Cerca

Oggetti : 7 Selezionati : 1

Gestione Integrata Database ver. 02.00.05

Selezionando una Pratica tra quelle elencate, e poi il comando

La Registrazione di Protocollo viene inserita nella Pratica selezionata

Pratiche Associate al Documento

Gestione Uscita

CodicePratica	Intestazione	Avvio	Completamento	Nodo	Principale
SDT-00 [2005.0002]	Richieste di pareri Ministero Infrastrutture	27/01/2005		SDT-00	

RossiSRG Documento: SDT-01_2005-0019.DOC SDT-01 SPIGASVILUPPO 11/09/2005

Utilizzando il comando

Sarà possibile ritornare alla maschera per la specifica dei dati di dettaglio di una Registrazione di Protocollo.

Inserimento della Registrazione di Protocollo in un'altra Pratica

Per inserire la Registrazione di Protocollo in un'altra Pratica sarà sufficiente rieseguire le operazioni descritte nel paragrafo “da Gestione Protocollo associa una registrazione di Protocollo ad una Pratica”

Visualizzazione della Pratica cui la Registrazione di Protocollo è già inserita

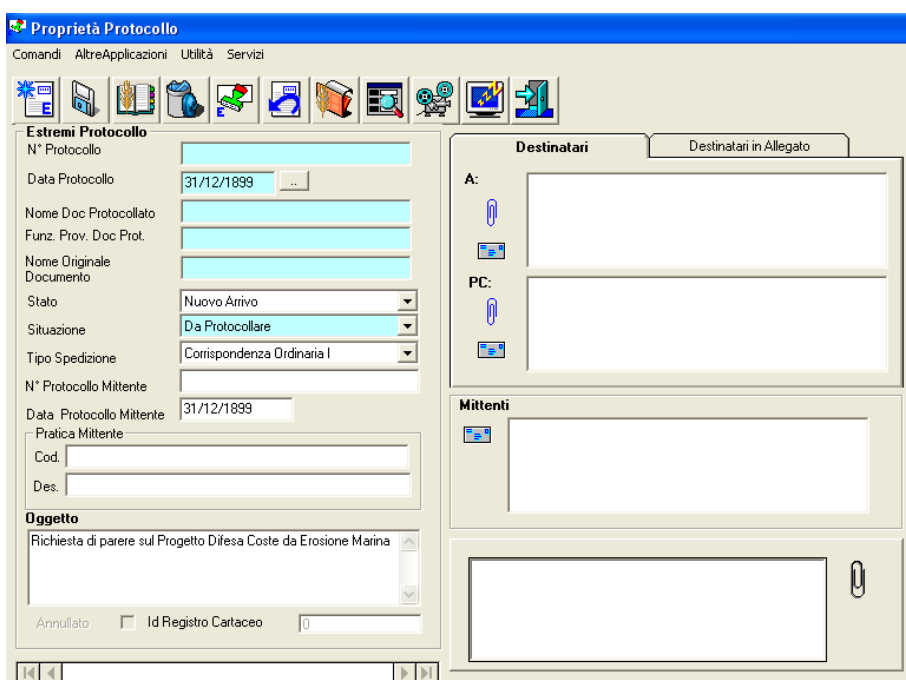

Dalla maschera per la specifica dei dati di dettaglio di una Registrazione di Protocollo, selezionando il comando

Si accede alla maschera che elenca la Pratiche in cui la Registrazione di Protocollo è già inserita

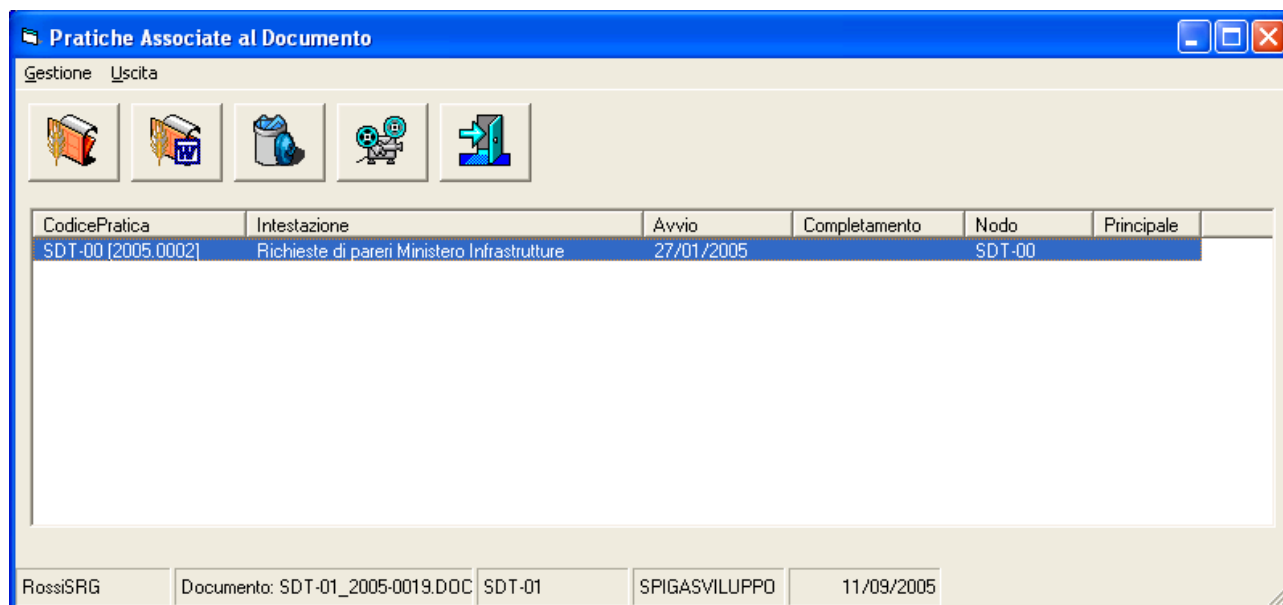

Da questa maschera è possibile, tramite il comando

Visualizzare il contenuto della Pratica selezionata.

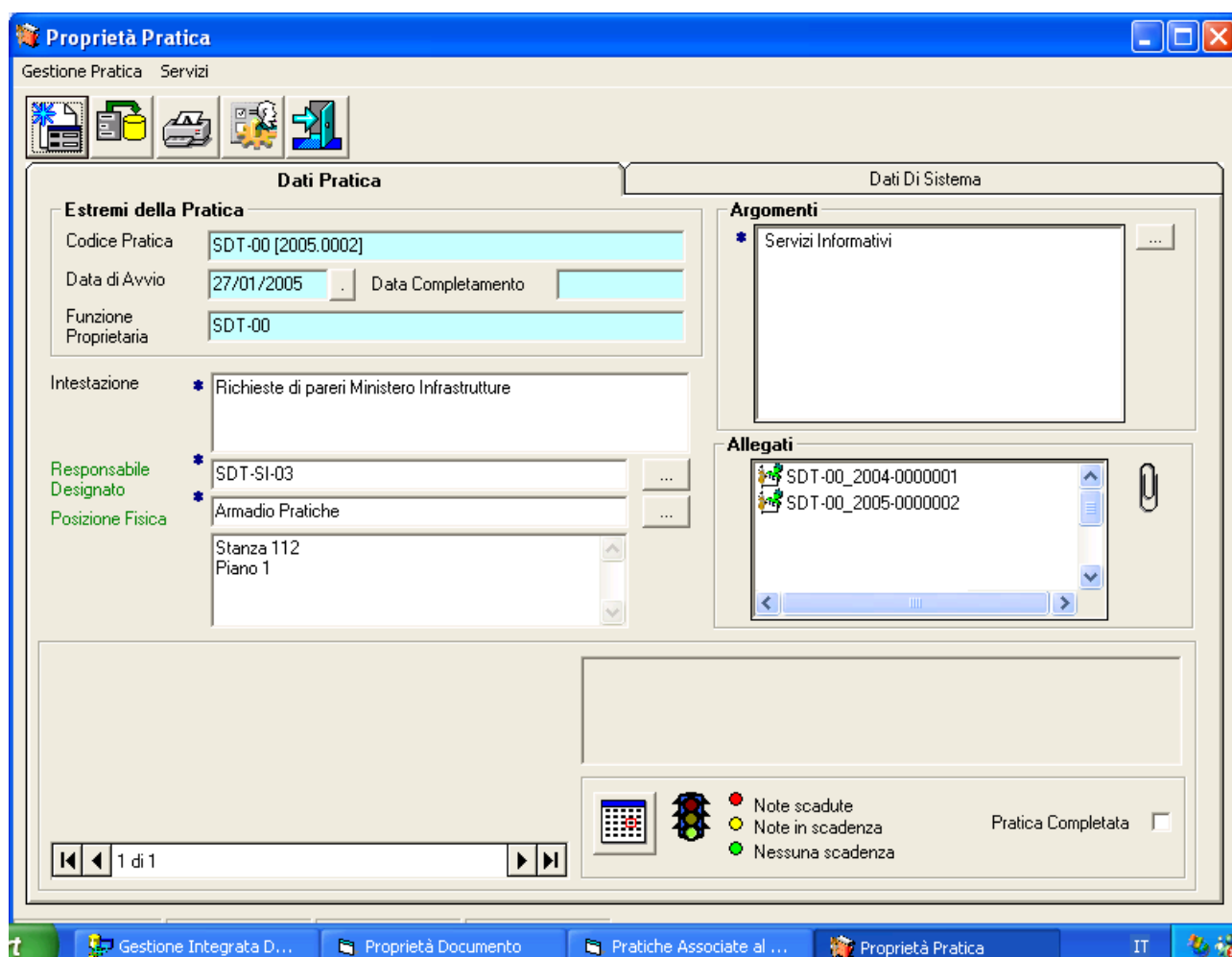

Da una Pratica si associa un Documento o una Registrazione di Protocollo

Vedi “Gli Allegati”.