



Settore Tecnico
Servizio Ambiente
Ufficio AUA – Ufficio Procedure Concertative
Via Vittorio Veneto, 2 – 19124 La Spezia
Tel. 0187 742342
Email ufficio.aua@provincia.sp.it
PEC tutelaambiente.provincia.laspezia@legalmail.it
www.provincia.sp.it

VIA PEC

MINISTERO DELLA TRANSIZIONE ECOLOGICA
Dipartimento Energia
D.G. infrastrutture e sicurezza
Div. IV – Infrastrutture energetiche
Via Molise, 2 - 00187 ROMA
PEC: dgisseg.div05@pec.mise.gov.it

MINISTERO DELLA TRANSIZIONE ECOLOGICA
Dipartimento Sviluppo sostenibile
D.G. Valutazioni Ambientali
Ex Divisione IV
Viale Cristoforo Colombo 44 - 00147 Roma
PEC: VA@pec.mite.gov.it

OGGETTO: (ns rif. CS 31-2022) Comunicazione in merito alla Conferenza dei servizi decisoria in forma semplificata, modalità asincrona per costruzione ed all'esercizio di un "nuovo elettrodotto in cavo a 132 kV fra la Stazione Elettrica (SE) La Spezia e la CP La Pianta" in Comuni di La Spezia ed Arcola.

In riferimento alla Conferenza dei Servizi in oggetto indetta da codesto spett.le Ministero ed acquisita agli atti dalla Provincia in data 17.06.2022 con prot. n.13884, si comunica quanto segue.

Per quanto riguarda gli aspetti ambientali, ovvero per quanto attiene alle matrici **acqua, aria, rifiuti, rumore, biodiversità e pianificazione urbanistica**, non si ravvisano competenze in materia. **ASSENSO.**

Per quanto riguarda gli aspetti inerenti la viabilità si specifica che l'intervento non interessa strade provinciali. **ASSENSO.**

Non è prevista autorizzazione ex art.94 DPR 380/2001. Si ricorda tuttavia che, trattandosi di interventi da realizzarsi in un **Comune classificato zona sismica 3**, se dovuto, dovrà essere presentato il deposito sismico del progetto esecutivo ai sensi dell'art. 93 del D.P.R. 380/2001 e LR 29/83 prima dell'avvio dei lavori (con modulistica regionale relativa) presso lo Sportello Unico del Comune della Spezia, come da parere prot. n. 16112 del 14.07.2022.

Distinti saluti.

Il Responsabile del Servizio
Dott. Paolo Falco



Settore Tecnico

*Servizio Gestione Patrimonio Immobiliare,
Sicurezza Ambienti di Lavoro ed Edilizia Antisismica
Via Vittorio Veneto, 2 – 19124 La Spezia
Tel. 0187 7421 - Web : www.provincia.sp.it
Pec: patrimonio.provincia.laspezia@legalmail.it*

TRASMISSIONE VIA SICRAWEB

Spett.le **PROVINCIA DELLA SPEZIA**
Settore Tecnico
Servizio Procedure Concertative
Via Vittorio Veneto, 2
19124 La Spezia (SP)

OGGETTO: Comunicazione in merito alla Conferenza dei servizi decisoria in forma semplificata, modalità asincrona per costruzione ed all'esercizio di un "nuovo elettrodotto in cavo a 132 kV fra la Stazione Elettrica (SE) La Spezia e la CP La Pianta" in Comuni di La Spezia ed Arcola

In riferimento alla conferenza dei servizi indicata in oggetto, indetta Ministero della Transizione Ecologica - Dipartimento Energia Direzione Generale Infrastrutture e Sicurezza - Divisione IV – Infrastrutture energetiche con nota assunta a prot. n. 13884 del 17/06/2022 e relativa a "costruzione ed all'esercizio di un "nuovo elettrodotto in cavo a 132 kV fra la Stazione Elettrica (SE) La Spezia e la CP La Pianta", si fa presente che, qualora le opere in questione abbiano valenza strutturale, trattandosi di interventi da realizzarsi in un Comune classificato in zona sismica 3, prima dell'esecuzione degli stessi dovrà essere presentato all'Ufficio Edilizia Antisismica di questa Amministrazione Provinciale, per il tramite dello Sportello Unico del Comune interessato, il deposito sismico ai sensi degli artt.93 e 65 del D.P.R. 380/2001.

Per quanto detto sopra si ritiene di non poter esprimere un parere nell'ambito della conferenza dei servizi anzidetta relativamente al progetto in questione e si rimane invece in attesa di ricevere il deposito strutturale in argomento, se dovuto, corredato dell'istanza prevista, da presentare allo sportello unico comunale prima dell'inizio lavori. Lo stesso sarà trasmesso a questo ufficio direttamente dallo SUE se ritenuto completo dal punto di vista formale; questo Ufficio procederà quindi alla registrazione del deposito anzidetto nei registri provinciali.

Per quanto concerne eventuali aspetti inerenti la viabilità, invece, si precisa che gli interventi previsti a progetto non rientrano negli ambiti di competenza di questa Amministrazione Provinciale non interessando strade provinciali.

Distinti saluti.

Il Funzionario Delegato
Geom. Marco Rolla
(documento sottoscritto digitalmente)



Dipartimento 4 –Ambiente e Territorio
C.d.R. Progetti Speciali e SUAP

Prot. del

Spett.le Ministero della Transizione Ecologica
Dipartimento Energia
Direzione Generale Infrastrutture e Sicurezza
Divisione IV – Infrastrutture Energetiche
Via Molise, 2 - 00187 ROMA
PEC: dgisseg.dicv05@pec.mise.gov.it

Ministero della Transizione Ecologica
Dipartimento Sviluppo sostenibile
D.G. Valutazioni Ambientali
Ex Divisione IV
Viale Cristoforo Colombo 44 - 00147 Roma
PEC: VA@pec.mite.gov.it

e p.c. Terna Rete Italia S.p.A., Sviluppo e Progetti
Speciali – Gestione Processi Amministrativi -
Autorizzazioni e Concertazione – Nord Ovest
via Egidio Galbani, 70 – 00156 Roma
PEC: autorizzazioneconcertazione@pec.terna.it
Ing. Emanuela Carè cell.: 3421227069
e-mail: emanuela.care@terna.it

OGGETTO: **Autorizzazione, ai sensi dell'articolo 1-sexies del decreto legge 29 agosto 2003, n. 239, convertito, con modificazioni, dalla legge 27 ottobre 2003, n. 290, e s.m.i., alla costruzione ed all'esercizio di un "nuovo elettrodotto in cavo a 132 kV fra la Stazione Elettrica (SE) La Spezia e la CP La Pianta".**

Posizione: EL-507

Richiedente Gruppo Terna

Vista l'Indizione di Conferenza di Servizi decisoria in forma semplificata pervenuta al Protocollo Comunale in data 16-06-2022 e registrata al n. 72923;

Si rilascia il seguente parere favorevole con prescrizioni:

C.d.R. Edilizia

Visti gli elaborati di progetto non si ravvedono, sotto il profilo edilizio, elementi ostativi alla realizzazione dell'intervento oggetto della presente conferenza di servizi.

Ufficio Pianificazione Territoriale e Paesaggio

Visti gli elaborati di progetto non si ravvedono, sotto il profilo paesaggistico, elementi ostativi alla realizzazione dell'intervento oggetto della presente conferenza di servizi.

Ufficio Servizio Energia

Si prescrive che gli interventi dovranno essere concordati previo sopralluogo congiunto con il Servizio Energia del Comune della Spezia (referente ing. Michela Cereghino email michela.cereghino@comune.sp.it; tel. 3204313561).

Tra le prescrizioni: fornitura e posa in opera di n. 2 cavidotti diametro 90 e pozzetti ogni 25 m.

Gli as-built dovranno essere consegnati anche al Servizio Energia del Comune della Spezia (referente ing. Michela Cereghino 3204313561).

C.d.R. Mobilità

In merito agli interventi di Terna Rete Italia S.p.a per la realizzazione della nuova linea Cavo 132 KV CP La Pianta-SE La Spezia, visionati gli elaborati trasmessi si rappresenta che:

- Al paragrafo “6.5 Modalità di posa e attraversamento” dell’allegato codificato al n. RVAR21003B2250319 – Piano Tecnico delle Opere e Relazione Tecnico Illustrativa, viene indicato che “...Tutti i cavi verranno alloggiati in terreno di riporto.....La restante parte della trincea verrà ulteriormente riempita con materiale di riporto.....”. Questa soluzione NON è accettabile in quanto dovranno essere rispettate le prescrizioni del Vigente Regolamento per la manomissione del suolo pubblico e pertanto i riempimenti dovranno essere eseguiti posizionando materiale misto-cementato ben costipato e steso a strati non superiori a 30 cm.
- In materia di ripristini provvisori e ripristini definitivi dovranno essere rispettate tutte le prescrizioni date dal Vigente Regolamento per la manomissione del suolo pubblico.
- La metratura di occupazione giornaliera, il reale posizionamento dei pozzetti, aree di cantiere e viabilità, verranno valutati caso per caso in base al periodo di lavorazione contestualizzandoli all’avanzamento del cantiere, tenendo presente che su strade di maggior percorrenza non saranno autorizzati tratti lineari di scavo superiori a 50mt/g compresa la cantierizzazione.
- In considerazione della diversa intensità di traffico che interessa i diversi sensi di marcia a seconda delle fasce orarie giornaliere, dovrà essere prevista una regolamentazione del senso unico alternato in prossimità dell’area di cantiere, oltreché a quanto già previsto in relazione tecnica, anche con l’utilizzo di movieri o semafori intelligenti, al fine di non creare congestioni alla circolazione;

Per quanto attiene al rilascio delle singole autorizzazioni di manomissione suolo pubblico si rimanda a successive comunicazioni o in alternativa alla stipula di convenzione.

C.d.R Patrimonio

Con la presente si comunicano le osservazioni dal punto di vista patrimoniale riguardanti il percorso del cavidotto da realizzare sulle particelle di proprietà comunale:

- foglio 47 particelle 975 e 1002 rispettivamente in utilizzo e concessione a privati per deposito materiali (975 - 2 utilizzatori) ed area a parcheggio;
- foglio 47 particelle 1634, 1637, 1635, 1269 interferenza con il percorso della futura pista ciclabile Fossamastra - Pianazze;
- foglio 47 particella 1269 oltre l'interferenza sopra indicata l'area rientra nel progetto di costruzione della nuova mensa centralizzata da parte di Cirfood;
- foglio 48 particelle 2069, 2074 e 2071 aree da permutare con la Società Eni

Per opportuna conoscenza si segnala che:

- il percorso a margine di via Melara lambisce alcuni terreni comunali (a nord) sito di necropoli (svolto sopralluogo nel 2021 con archeologo della Soprintendenza e responsabile comunale dei musei);
- a margine della particella 1269 del foglio 48 è ubicato un fosso tombato.

C.d.R. Aree Verdi

Dagli elaborati grafici risulta che il cavidotto attraversi aiuole spartitraffico situate in Loc. Stagnoni, è pertanto necessario che gli interventi dovranno essere concordati previo sopralluogo congiunto con il Servizio Aree Verdi del Comune della Spezia (referente Agr. Dott. Marco La Mantia email marco.lamantia@comune.sp.it; tel. 3357488945). Si ricorda che qualsiasi intervento in area verde o in prossimità di alberature deve essere svolto nel rispetto del Regolamento del Verde Urbano

Ufficio Ambiente

Con riferimento alla richiesta di autorizzazione dell'intervento in oggetto, risulta che le superfici di scavo scorrono a confine del sito di interesse regionale SIR Pitelli e sono comprese nello stesso lungo il tracciato stradale per la quasi totalità dell'estensione.

Dalle valutazioni di questo Ufficio pertanto si ritiene che debba essere applicata la procedura semplificata ai sensi dell'art. 242 ter D.lgs. 152/06 e ss.mm.ii. e che pertanto dovranno essere rispettate le condizioni previste dal comma 1 e le procedure e modalità di caratterizzazione scavo e gestione dei terreni movimentati previste dal comma 3 e seguenti, concordando la lista degli analiti con ARPAL previa presentazione di richiesta 30 giorni prima dalla data presunta di inizio degli scavi (con richiesta di porre in copia conoscenza all'Ufficio ambiente comunale).

Tenuto conto delle prescrizioni rilasciate dal servizio mobilità comunale, le operazioni di cantiere dovranno coordinarsi con le esigenze di attuazione del piano delle indagini ambientali, concordando con gli uffici comunali le soluzioni operative prima dell'inizio lavori.



Documento firmato da:
Simone Cananzi
30.08.2022 10:33:01
UTC

IL TECNICO istruttore
Arch. Simone Cananzi

IL DIRIGENTE
Dott. Laura Niggi

Documento firmato da
LAURA NIGGI
30.08.2022 12:00:54 I





Dipartimento 4 - Territorio e Ambiente

Ufficio Ambiente

tel. 0187/727346- 369 - 406

e-mail: ambiente@comune.sp.it

Prot. n.vedi PEC

Data 29.11.2022

PEC
Spett.le
Terna S.p.A.
autorizzazionieconcertazione@pec.terna.it

SUAP
SEDE

OGGETTO: EL 507 "Cavo 132 kV CP La Pianta-SE La Spezia per la connessione dell'utente e distribuzione S.p.A" - Presa d'atto

Con riferimento alla nota pervenuta con protocollo n. 141255 del 24.11.2022 a riscontro del parere inviato dal SUAP con protocollo 102227 del 30.08.2022, si rappresenta quanto segue.

Considerato che con Delibera di consiglio regionale n. 11 del 19/07/2022 è stato approvato l'aggiornamento del Piano regionale di gestione delle bonifiche e dei rifiuti in cui è stata ripermetrata l'area di SIR, si conferma che l'area di scavo in questione non rientra più nel SIR di Pitelli come si evince dalla Tavola riportata in allegato, pertanto non dovrà essere attivata alcuna istanza per la procedura semplificata ai sensi dell'art. 242 ter D.lgs. 152/06 e ss.mm.ii.

Allegati:1

Distinti saluti

IL FUNZIONARIO – Federico Colombo

Documento firmato da:
FEDERICO COLOMBO
29.11.2022 11:56:04 UTC

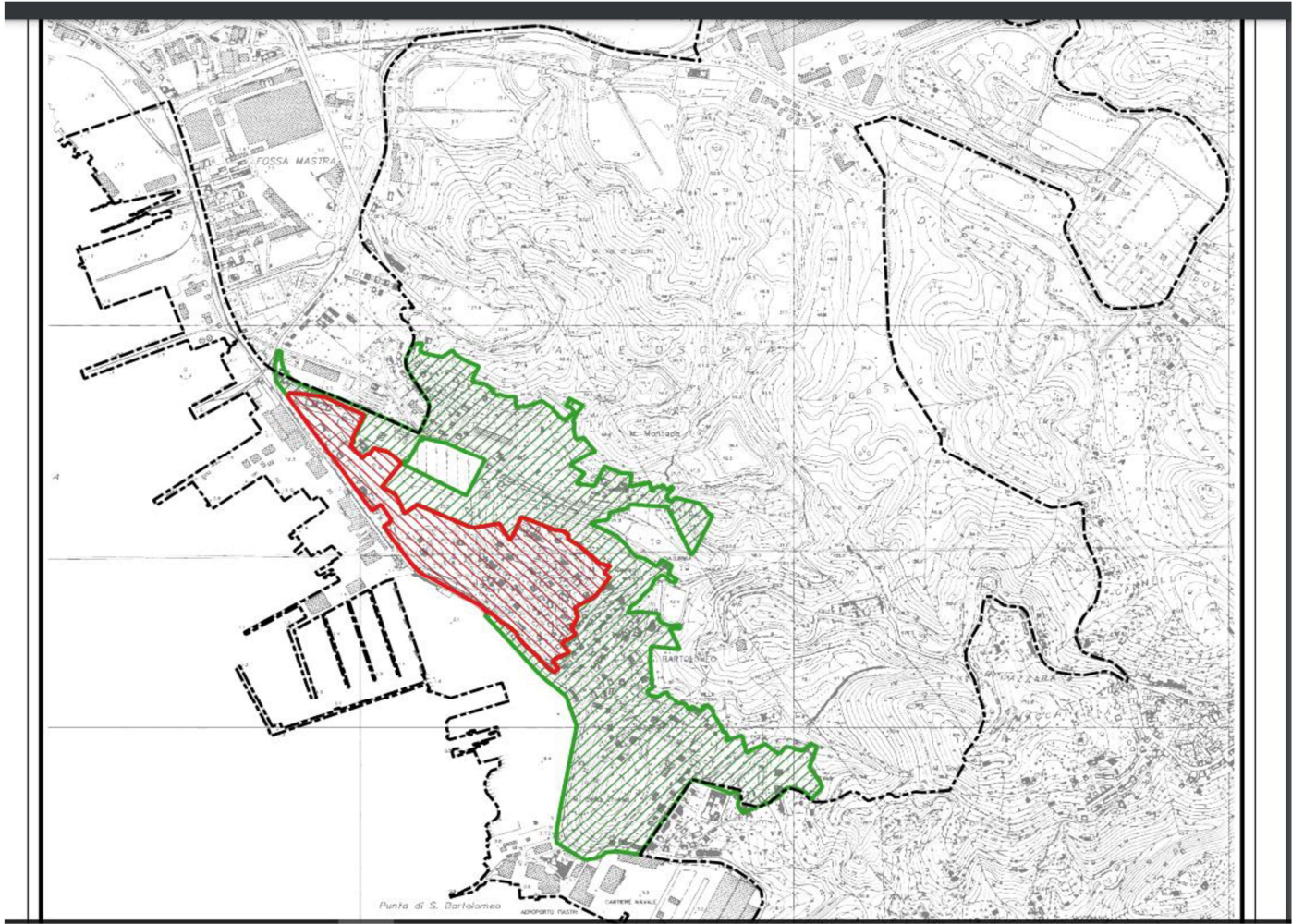

Comune di La Spezia

Dipartimento 4 –Ambiente e Territorio - C.d.R.
Progetti Speciali e SUAP
Piazza Europa, 1 19124 La Spezia
protocollo.comune.laspezia@legalmail.it

p.c. **Ministero dell’Ambiente e della Sostenibilità
Energetica**

Dipartimento energia (DiE)
Direzione generale infrastrutture e sicurezza (IS)
Divisione IV – Infrastrutture Energetiche
IS@Pec.Mite.gov.it

**Ministero dell’Ambiente e della Sostenibilità
Energetica**

Dipartimento Sviluppo Sostenibile
Direzione Generale Valutazioni Ambientali,
Divisione IV elettrodotti (ex D.G. CRESS)
VA@pec.mite.gov.it

Oggetto: EL 507 “Cavo 132 kV CP La Pianta-SE La Spezia per la connessione dell’utente e-distribuzione S.p.A”

Controdeduzioni vs nota prot. 0102227 del 30.08.2022

Con riferimento alla Vs nota in oggetto, con la quale si rilascia parere favorevole all’opera con prescrizioni, si precisa che, in merito alle richieste avanzate dall’Ufficio Servizio Energia, oltre a quella di concordare gli interventi previo sopralluogo congiunto nonché di consegnare gli as-built, si prescrive la “fornitura e posa in opera di n. 2 cavidotti diametro 90 e pozzetti ogni 25 m”.

Con riferimento a quest’ultima prescrizione, Terna, in data 06.09.2023, ha effettuato una videoconferenza con l’Ufficio competente per conoscere la finalità di tale richiesta anche per comprenderne l’impegno tecnico – economico vista la significativa lunghezza del cavo (circa 4 km).

L’Ufficio Servizio Energia ha chiarito che la finalità della prescrizione è di permettere, in considerazione delle opere civili (pozzetti) predisposte da Terna, la posa di un cavidotto per

l'illuminazione di un tratto di viabilità ad oggi non illuminata.

Nel premettere che tale prescrizione non può essere accolta in quanto non è finalizzata né all'eventuale ripristino della sede stradale, peraltro già prescritta da altri uffici, né alla salvaguardia ambientale, Terna si è resa comunque disponibile per spirito di collaborazione a valutare -pur senza esservi tenuta- l'eventuale realizzazione di quanto richiesto purchè le venissero fornite indicazioni più puntuali sia sull'ampiezza dell'area attualmente sprovvista di illuminazione sia sul numero di pozzetti necessari, ma non ha ricevuto ad oggi alcun riscontro, nonostante i numerosi solleciti .

In considerazione dell'avvenuta chiusura della CdS in data 19.07.2023, siamo conseguentemente costretti a non recepire la prescrizione "*fornitura e posa in opera di n. 2 cavidotti diametro 90 e pozzetti ogni 25 m*".

Nessuna osservazione viene invece avanzata dalla Scrivente per le altre prescrizioni contenute nella nota di cui all'oggetto.

**Autorizzazioni e Concertazione
Unità Nord-Ovest
Raffaele Fiorentino**



REGIONE LIGURIA

DIPARTIMENTO AMBIENTE e
PROTEZIONE CIVILE

*Vice direzione generale Sviluppo per la
transizione ecologica*

Settore Assetto del Territorio



aoorig - r_liguri - Regione Liguria
Prot-2023-0212261
del 24/02/2023

mimit.AOO_ENE.

UICIALE . I . 0006295 . 27-02-2023



2.10

Autorità di Bacino Distrettuale
dell'Appennino Settentrionale

TRASMISSIONE VIA PEC

Oggetto:

Autorizzazione, ai sensi dell'art.1-sexies del decreto legge 29 agosto 2003, n. 239, convertito, con modificazioni, dalla legge 27 ottobre 2003, n. 290 e s.m.i., alla costruzione ed all'esercizio di un "nuovo elettrodotto in cavo a 132 kV fra la Stazione Elettrica (SE) La Spezia e la CP La Pianta".

Comunicazione di avvio procedimento. Indizione della conferenza di servizi semplificata

Posizione n. EL-507

Genova,

Prot. n.

Fasc. 2022/13.12.5.0.0/3-67

Allegati:

**MINISTERO DELLA TRANSIZIONE
ECOLOGICA**

DIPARTIMENTO ENERGIA

**Direzione Generale Infrastrutture e
Sicurezza**

**Divisione IV – Infrastrutture
Energetiche**

[dgisseg.div05@pec.mise.gov.it+](mailto:dgisseg.div05@pec.mise.gov.it)

e, p.c.

Settore Difesa del Suolo La Spezia

SEDE

La presente nota riscontra la vs prot. n. 18954 - del 16/06/2022, acquisita a prot. dell'Autorità di bacino distrettuale dell'Appennino Settentrionale n. 4669/2022 del 16/06/2022, con la quale è stata comunicata l'indizione della conferenza dei servizi in oggetto.

In applicazione dell' "Accordo ex art. 15 L. 241/1990 con Autorità di Bacino Distrettuale dell'Appennino Settentrionale per lo svolgimento di attività interesse comune in materia di difesa del suolo e tutela delle acque nei bacini regionali liguri e nel bacino del fiume Magra ex DGR 86/2022. Proroga della durata", di cui alla Deliberazione della Giunta Regionale n. 126-2023 del 17/02/2023, il Dirigente del Settore Assetto del Territorio, operando in nome e per conto dell'Autorità di bacino distrettuale dell'Appennino Settentrionale, comunica quanto segue in relazione agli aspetti di competenza.

Esaminata la documentazione messa a disposizione, si esprimono le seguenti considerazioni relative ai rapporti tra il progetto e la vigente Pianificazione di bacino.

Le aree interessate dall'intervento in oggetto, ubicate nei Comuni della Spezia e di Arcola (SP), sono soggette alla disciplina delle Norme di Attuazione del Piano di bacino "Ambito 20- Golfo della

Spezia". L'opera in progetto è un nuovo cavo 132 kV, di lunghezza pari a circa 4.3 km, di collegamento fra la Stazione Elettrica SE La Spezia e la Cabina Primaria CP La Pianta. La posa del cavidotto è prevista in trincea a profondità di massima pari a 1.60 m, da meglio definire nelle successive fasi progettuali, al pari delle modalità di realizzazione degli attraversamenti del reticolo idrografico.

Il tracciato dell'elettrodotto in progetto attraversa, quasi per intero, aree classificate come Pg0 – Suscettività al dissesto molto bassa nella “*Carta della suscettività al dissesto*” del PdB vigente; per un tratto limitato la classificazione delle aree attraversate è Pg1 - Suscettività al dissesto bassa.

Il tracciato stesso attraversa, per un breve tratto, la *Fascia A – pericolosità idraulica molto elevata*, di cui alla “*Carta delle fasce di inondabilità*” del vigente PdB. La parte iniziale del tracciato, a partire dalla CP La Pianta, inoltre, è ubicata per un breve tratto in un'area classificata come *Fascia B – pericolosità idraulica media*.

Con Decreto del Segretario Generale dell'AdB Distrettuale dell'Appennino Settentrionale n. 113 del 14/11/2022, è stata avviata la procedura di riperimetrazione delle fasce di inondabilità dei principali torrenti, rii, fossi e canali del Comune della Spezia; la proposta di modifica delle relative cartografie è adottata in salvaguardia ai sensi dell'art.68 comma 4-ter del d. lgs. 152/2006. L'interessamento di aree a diversa pericolosità idraulica, sulla base del quadro conoscitivo aggiornato, risulta più consistente, in particolare nel tratto in aderenza al raccordo autostradale (fascia A) e nell'area presso il palazzetto dello sport (fascia B - ambito BB e fascia C).

Nella Relazione Geologica Preliminare di progetto si legge comunque che “*l'intervento si sviluppa su viabilità esistente e/o su aree antropizzate senza alterare le attuali condizioni dei luoghi*”.

La definizione delle modalità di realizzazione degli attraversamenti dei rami di reticolo interferenti con il tracciato è rinviata alle future fasi progettuali, con la dichiarata finalità di non alterare né interferire con le attuali condizioni dell'assetto idraulico.

Si rileva la generale compatibilità dell'intervento in progetto con le Norme di Attuazione del Piano di Bacino. Le modalità esecutive previste (cavidotto in trincea principalmente lungo viabilità esistente) appaiono compatibili con la collocazione dell'opera e tali da non recare aggravio delle generali condizioni di suscettività al dissesto e pericolosità idraulica.

Si rimanda infine alle valutazioni dell'autorità idraulica competente in merito alla gestione delle interferenze con il reticolo idrografico.

IL DIRIGENTE
Ing. Roberto Boni



Firmato digitalmente da:
ROBERTO BONI
Regione Liguria
Firmato il: 24-02-2023 13:13:57
Certificato valido dal 16-06-2020 al 16-06-2023